注意 再到「北伐畫史」

新到各種畫報

珠江 第六期
東風 第五期
天趣 第八期
海珠 第八期
紅玫瑰 第廿一期
以上五期每本實售二角

星加坡畫報 第八期
電影月報 第五期
以上二期每本二角五占

非非 第一二期
今代 第五期
婦女 第三期
紫羅蘭 第九期
以上三期每本三角

新嘉坡吉寧街二百六十號 電話四七二一號 通商書局啓

叻報

第一萬三千七百五十號

LAT PAU PRESS LTD.

The Leading Chinese Daily Newspaper in the British Malaya. Established 1880.
TUESDAY 11th SEPTEMBER, 1928.
Published by
Lee Tit Ming & Chang Bih Fong.
Nos. 11 & 13 Cross Street, Singapore.
Phone: 1164.

▲本報創辦于前清光緒六年十月十二日館及發行所在星嘉坡哥羅士街十一號及十三號電話一一六四號

▲總理薛夢飛 督印人兼編輯主任〔李鐵民 張碧方〕

◎本報報費定例

▲本埠每份一角每月二元全年二十四元

▲外埠郵費英屬每份二占外屬每份六占

◎本報告白費定例

▲要登全年告白分期先收半途截止照數收足先此聲明以免後論短期告白費請先惠

許多美味之原質加入於著名利亞巴林氏醬汁故有新奇之滋味何以見之蓋皇室及世界知名各處莫不購用

LEA & PERRINS' SAUCE

◁和豐輪船有限公司▷

豐華輪船準陰曆于七月廿八日由香港汕頭厦門抵叻
廿九日往檳城仰光

豐平輪船準陰曆于七月廿七日由仰光檳城吉隆抵叻
廿八日往香港汕頭厦門

貴客搭船附貨請到本行面議

各船俱備有無線電消息靈通

代理 厦門單 聯合公司 興合公司 香港單 同裕成 汕頭單 和成號

◀華僑銀行有限公司▶

THE OVERSEA-CHINESE BANK LTD.

逕啓者本行實備雄厚資本開辦以來迄今八載備受各界信任提倡推廣營業增設分行及附備定期活期存款其全年利息五吧仙其餘短期可向本行面商僑胞惠顧極表歡迎茲將本行資本職員及分行代理處列左

▲資本

原定	二〇〇〇〇〇〇〇元
發出	一〇五〇〇〇〇〇元
先收股本	五二五〇〇〇〇元
股東餘資	五二五〇〇〇〇元
餘積公款	一一三〇〇〇〇元

▲總行新嘉坡

董事部 林義順（主席） 李俊村 黃兆珪 陳先綸 鍾水泮 蔡嘉種 邱國瓦

經理等 邱國瓦（總理） 陳錫光（司理） 陳齊鯤（庶務） 劉長生（總司理） 王正序（副兌盒任）

▲分行 檳城 仰光 占碑 吉蘭丹 吉隆坡 厦門

▲通匯處 倫敦 紐約 香港 上海 荷屬 日本 怡保 坤甸 巫比

中華民國十六年五月十四日

請用美人標蒸蒸粉泡茶爲頂上之飲料

唯一代理律直南公司

△分售處

振華興公司 大坡山仔頂 小坡米芝律

各罐頭洋貨店均有發售

Sole Importer
INTERNATIONALE CREDIET-EN HANDELS-VEREENIGING
"ROTTERDAM"
11, D'Almeida Street, Singapore. Phone 931.

◁上海書局▷

星洲水仙門大馬街十三號電話二九二七號

僑胞不可不讀的「北伐畫史」到了 字價一元

本局爲優待惠顧諸君起見本坡實收九角外埠照原定價不另取郵費

第三期「今代婦女」到了 定價三角

外埠函購另加郵費四占空函恕不答覆

良友 第廿八期不日可到 每册定價三角

批發特別從廉請速匯款購辦

火腿

此最上等波羅火腿由澳洲製造價廉物美存貨極多各雜貨店皆有出售

SOLE AGENTS
SINGAPORE COLD STORAGE CO., LTD.
SINGAPORE.

星洲唯一代理人 冰藏有限公司

英一千九百二十六年七月一日

SOLE AGENTS
SINGAPORE COLD STORAGE CO., LTD.
SINGAPORE.

是書編譯寰球商埠大邑城鄉商鎮交通口岸島嶼港灣中國廿二行省南洋羣島四千餘地名華英對照圖書一目了然檢查轉譯甚爲利便爲商界必需之品也

▲每册定價一元五角

石叻分售處

大坡 會昌商店

小坡 永吉安號

會昌商店

廣衛生號

群源金舖

中華公司

大世界公司

石叻大馬路八十七號

▲購買眞正國貨火柴請注意

啓者純粹國貨係中國人資本係中國工人製造係在中華民國轄內設廠製造者足稱爲純粹國貨也如製造場所非在中華民國轄內凡事託庇外人又規避政府稅收推殘國人生活亦此豈能稱爲國貨乎更有藉名謂經在本省實業廳商標註册堪稱國貨孰知實業廳商標註册條例毋論中外貨品皆可註册也購買眞正國貨火柴 諸君請爲注意是所厚幸

廣東機器總工會火柴業支會啓

▲鳴謝各埠僑胞熱心購辦土造火柴之盛意

啓者敝行各廠土造火柴前被奸人定運劣貨冒充國貨運往各埠欺騙僑胞洞悉敝行將各土廠及在香港代理各地點登載省港各報俾 各埠僑胞洞悉其奸將各劣貨拒絕荷蒙紛紛來函定購國貨深感 各埠僑胞熱心購辦國貨關懷祖國之美意茲再將敝行現存開工製造火柴各廠名及在香港代理地點分登各報並代敝行各工廠及十餘萬男女工人登報鳴謝

廣州市芳村 廣益廠 上環松秀東街瑞興昌號盧蘭生先生代理

廣州市黃沙 廣東廠 上環松秀東街瑞興昌號盧蘭生先生代理

廣州市河南太平坊 中國廠 上環松秀東街瑞興昌號盧蘭生先生代理

佛山紅冗棚 巧明廠 上環松秀東街瑞興昌號盧蘭生先生代理

三水西南埠 西南廠 上環松秀東街瑞興昌號盧蘭生先生代理

廣州市河南鳳凰關 光大廠 大道西新盛隆代理

廣州市彩虹橋 文明廠 南北行街昌盛行代理

江門火車站(立旁) 明明廠 南北行街昌盛行代理

廣州市東山大街 東山廠 西營盤東邊街廣祥號代理

台山新昌埠 珠光廠

民國十七年八月三十日 廣東土造火柴行商業公會啓

▲太古輪船行期廣告

安慶輪船正踏直往海口

準陰歷八月初八開行貴客附搭該船者請到瓊僑各客棧接洽無任歡迎此佈

總代理客票處

石叻小坡海南二街門牌三十九號電話三八九一

民國十七年九月十一日 太古南發公司啓

評論

北平市黨部與政分會之暗潮 (緘青)

北平市黨部爲了閻錫山氏下令解散總工會的緣故、致起訴於中央、兩方暗潮、日甚一日、事端之起、差不多是一個月前的事了、據昨天本報專電、也特地報告這個消息、則可見兩方面的暗潮、到現在還不肯停止、而且大有愈鬧愈大的情勢、

究竟政分會何以要解散總工會、而市黨部又何以不服、這點我們且累爲闡及、

自北平克復之後、該地市黨部特根據中央成案、於是北平工會的設立、到處都有、而中央也特派幾個指導員以扶助工會進行、俾無越出軌道、一照黨綱的規定希其日趨於健全之途、閻錫山以爲此種工會林立、其中不無共黨份子參加、於是就根據第四次執監大會停止民衆運動的決議、毅然宣佈解散、而當宣佈解散之前幾天、適逢五全會又有恢復民衆運動的議決、閻氏此舉、是否專與中央爲難、我們可置之勿論、然就市黨部的持論、則以閻氏此舉完全錯誤的、完全違背黨紀的、因爲既經中央許可組織於前、倘沒有接到最高機關之中央黨部取締的明令、無論何人都不能任意解散的、況且工會是由中央特派指導員組織、斷無共黨參加其中、而解散者也沒有查着共黨嫌疑的證據、於是暗潮便發生了、

綜觀兩方面的持論、誰都有理由在、但就我們看來、則以解散者未免稍嫌錯誤、在理應該先請示中央核對、既不經請示中央、豈可臆便藉詞解散、但是、假設總工會爲共黨把持、其行爲又皆越出正軌、而閻氏的話又確可信、那麼、縱手續錯慢、也可以相當原諒的、因爲據大人先生者說、三民主義是與共產主義像水火般的兩不相容、而共黨又是人人痛恨的、大約閻氏不先電請中央的意旨、或者也爲着這個原因罷、無如事實上並沒有找到什麼證據、而市黨部口口聲聲又不承認、故中央爲此緣由、當電閻氏即行恢復工會、并電北平軍警領袖、此後愼勿私自干涉民衆運動、但何以現在還有發生暗潮、可是閻氏還未有接受中央的命令嗎、抑兩方都因此而懷恨了嗎、未知中央對此層糾紛又有如何解決、

以上的話、我們現在可得了兩個結論、(一)假使閻氏之話爲確、則國民黨員現在尚未十分純粹、還有共黨在裏面鬼混、(二)假設閻氏之話屬虛、則黨軍中的軍事領袖、又有一個不守黨紀者、

電訊

●左派無用武之地

—政局或有轉機—

△本報本日上海專電 胡漢民語進謁之新聞記者、謂左派現在政治上、已無活動之餘地、

據昨日國際電、國府五院長人選中、竟未見有汪精衛之名、似乎左派失勢之說、可以誠信也、

●一傳再傳之蔣氏返滬期

△本報本日上海專電 滬寗間盛傳蔣中正可于今日來上海、將即赴南京、

△本報本日上海專電 胡漢民留居上海、謂將俟蔣介石抵滬、同赴南京、

●東征軍迫近唐山

——晉軍徐永昌部——

△本報本日上海專電 晉軍第三軍徐永昌部、已於上星期六日佔領唐山邊境、

△本報本日上海專電 灤河以西、直魯軍殘部、不日即可肅淸、

●張宗昌日暮途窮

△本報本日上海專電 徐永昌下令懸賞緝拿張宗昌、

●前敵督戰之白崇禧

——前敵已抵漢沽——

△本報本日上海專電 白崇禧星期日晚自軍糧城抵漢沽、赴前敵督戰、

●楊樹莊赴閩就職

△本報本日上海專電 楊樹莊已於昨日啓程赴福州、就閩省主席職、

●駐滬軍隊之調動

—錢去熊來—

△本報本日上海專電 熊式輝部隊、已進駐上海、熊本人亦已抵滬、不日即行接衛戍司令之職、

●國際電訊社電報

△白崇禧已抵盧台督東征軍

△李品仙報告日內可克復唐山

△國民政府下令逮捕直魯匪軍首魁張宗昌

△最近新委之福建省政府委員將就職楊樹莊已自滬首途赴福州

△日本總領事矢田氏已抵滬據語往訪之新聞記者中日可望開始交涉云

△財部委派林天志林兆南(譯音)向海外華僑募款定於明日首途南下取道暹羅檳榔嶼至新嘉坡赴安南

△王正廷昨日接見上海新聞記者謂當局方針對於最不平等之條約一律修改中法及中寧案交涉不日可解決

△馮玉祥已抵西安欲親自考察陝西甘肅狀況以備改革

●白崇禧東征要訊

▲唐山城內發生巷戰 ▲張長腿將走大連 ▲白赴前敵之外員 ▲北平大鬧煤荒

○九月十號北平電、東征軍已於昨日傍晚退至唐山附城、未曾接近外人區域、各國協會由美軍保護、其開灤方面步兵隊在城內發生巷戰、但各領協防護極爲週密、絕無別種意外、

白崇禧昨偕英、法、日、三國軍事員弁、由天津赴前線、其同之員弁、爲提擧大佐、乃奉使館之命事員、奉命偕行、以預防中美軍隊間發生誤會云、

叢外人觀察、直魯軍可於四十八小時內離去領協區域、張宗昌或將

倉猝受寒感冒及流行症

啤士
PEPS

啤士藥片能即止危險症候須防喉病肺癆

大凡受外感風寒流行時症瘴發冷等癥頭風須從速診治倘不經心便成巨患君如覺身寒喉燥或噴嚏之時須謹防病菌侵入即用啤士藥片置口內含溶候其藥氣透入內部使微生蟲無從發展滅祛禍根脫去病籍施用此藥無不應手奏效也

加上傷風咳嗽時症或胃氣脹發夾喉痛肺病氣喘夜不安眠即服此劑亦見功效凡旅行須帶以防天時不正發生各種危險症候尤為便利

請即購一瓶試服

C.P.G.

啤士藥片係用堅固之玻璃瓶裝每瓶價銀七角半各華英藥房均有出售

代理人新嘉坡紫葵芝律中英藥房

TANGYE

「冬宜」冷發動機

重油引擎

由十二馬力至五百馬力

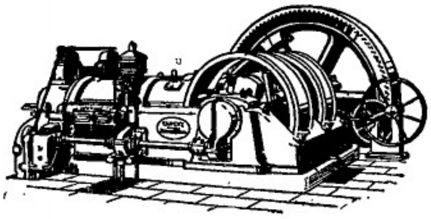

「冬宜」冷發動機之五大特色

一・燃料甚省每小時每馬力僅需。三八五磅

二・冷之發動係以空氣壓之完善而簡單

三・倘用不同樣之燃料亦能管理其自動

四・全部或一段之開機均極省儉

五・構造簡單但需用一半熟識之工人則可

「冬宜」引擎由本公司裝置者均可由開始行動之日起担保十二個月

關於該機之一切詳細如蒙函索立即寄上

星洲　吉隆　怡保　檳城

唯一代理人轄與目拉沙露父子有限公司啟

SOLE AGENTS AND STOCKISTS:

HUTTENBACH, LAZARUS & SONS, LTD.

(Incorporated in the Straits Settlements.)

SINGAPORE, PENANG, IPOH & KUALA LUMPUR.

日光肥皂

△日光肥皂乃高等之肥皂也

若諸君僅用日光肥皂則府上林潔淨無倫如雪白之襯衣光滑之陶器以及一切真不新鮮可愛是則君等當可信此純潔肥皂之價值及可見其省却工作與洗滌之優異也日光肥皂風行世界暢銷五大洲及一百三十四國其銷路年年增加者皆以其品等之價值故也

日光港利華兄弟有限公司製造

星洲　檳城　吉隆　怡保　唯一代理人轄典目拉沙露父子有限公司啟

MANUFACTURED BY LEVER BROTHERS Ltd., PORT SUNLIGHT.

Sole Agents:— Huttenbach Lazarus & Sons, Ltd.,

Singapore, Penang, Kuala Lumpur & Ipoh.

短評

善後公債（太猛）

善後公債、在本坡和豐銀行勸募以來、將及兩月、比之賑捐、其成績僅十之一二、蓋除李丕賜君獨購五萬元外、其餘寥寥、無足紀、宜乎總領事對此、未免視等秦越、而更思別闢途徑以赴之矣、

昨閱李領事及張（永福）胡（文虎）二君等、發起公募宣言、不禁狂喜者再　夫以一領事兩巨紳之重望、出而號召提挈、以吾僑愛國心之濃厚、赴義力之踴躍、區區善後公債百數十萬之購認、當不難剋期而夕成之、而弗似從前之黯無生氣、蓋可斷言矣、此吾之所以狂喜者再也、

然購公債屬於投資性質者、賑捐乃單純義務者、吾僑何以怯於此而勇於彼、是亦公募中一大可研究之問題也、成立團會有日、其望肩艱鉅之李張胡諸君一注之意焉可、

本坡新聞一

昨晚籌賑會接到

—中央財務委員會來電—

來電已悉、本會業收悉尊處第九次匯欵十萬元、收條遲寄

中央財務委員會

民國十七年九月十日

籌賑會六十萬元提撥之餘音

此間籌賑會匯交國府賑欵、由中財部撥出六十萬元、交與河北山東賑災委員會散賑一事、及陳嘉庚會長因滙報廣告、去函向許氏剖釋其相待情、迭紀本報、兹悉陳氏因欲使國內人士及此間同僑更明瞭真相起見、經寄稿投登滙報廣告、詳爲解釋、更在本坡南洋商報刊出啟事及滙報廣告原稿、以爲關懷賑欵者、有所瞭會云、

雪蘭莪僑胞籌賑成績

雪蘭莪華僑籌賑中國兵災難民會報告、錄之如下、

本部由民國十七年五月廿一號至九月八號止總支存各表捐欵共滙來銀一十二萬九千七百六十一元二角八占、銀行來往利息滙來銀卅八元七角、二共共銀一十二萬九千七百九十九元九角八占、

支滙南京政府大洋共大洋一十四萬五千、伸去叻銀一十二萬五千六百九十三元七角五占、支各部雜費十條去銀三百卅六元六角二占、二共去銀一十二萬六千零二十元零三角七占、比對尚存廣益銀行三千七百六十九元七角占一占、

南星音樂社受贈銀杯

▲星洲華僑賑救潮汕災民籌欵會送與……

星洲華僑賑救潮汕災民籌欵會、前於新世界演劇時、曾蒙南星音樂社熱心到場助奏音樂二晚、今者籌欵會將告結束、念南星音樂社諸君急公好義之可嘉、特於前晚（九日）假浚源學校演劇場、贈送銀杯一個、以爲紀念、首由潘奕州君用英語致詞、繼而許柏軒先生用潮語再致謝詞、南星音樂社代表受杯、並答謝詞、一時鼓掌聲如雷、殊盛況也、

南洋青年勵志學社復興運動之再進一步（大聲）

▲定本月十二日開社員交誼會……

▲地點假南洋通尾禮拜堂……

南洋青年勵志學社、自復興運動開始以來、積極進行工作、已見大小各報、想亦社會所同知、本屆該會爲聯絡社員感情、並討論進行事項起見、特由籌備委員會召集社員開聯歡會、現覓得該社傳單兹附告、單錄如下、

逕啟者本社兹訂於九月十二日（星期三）下午七時半、假座商務通屋舉行拜堂、開社員交誼會、藉資聯絡感情、并報告籌備復興經過情形、及討論進行計畫、屆時務希撥冗惠臨爲荷、附告啟下、同人等各因職務時間無多、誠恐未能分發遍到、各社員如未接得傳單、亦祈自行蒞會、是禱、復興籌備委員會啟、云云、

四艘飛艇最近行踪

—本星期五由八打威回叻

據九月十號八打威安尼打電稱、英國航空隊（即四艘飛艇）、昨日已抵此間、由英總領事、及當地之海軍飛機場司令官與其他航空人員、出而歡迎、該等將於本星期五首途返叻云、

督亞冷華僑錫場出錫成績

怡保督亞冷華僑錫礦有限公司、完全由華人組織者也、兹探悉該公司八月份之出錫額、爲一千二百八十一担又四十八斤云云、

力大擲猪終遭法譴

昨晨有某號輪船抵叻、載有猪只數百頭、猪販某甲、前往購買、價議成後、甲僱小艇、擬運之上岸、一時性急、將豕從船面擲下艇上、偶爾不慎、致傷其中一豕之後足、豕大鳴、驚動巡差、一本警上前詰問、甲大駭、莫知所答、差乃將之押送警署、因以虐待牲畜之罪、控押于案、今午待訊、

文網未開

▲峇方女校樓下之兩人

今午府署四堂提訊、日前探長彭氏所捕之兩文字犯、（一爲潮人一爲瓊人）先是是日上午十時許、氏率便衣探多人、同到尼律八十三號峇方女學校樓下之一室、推門而入、見被告對面而坐、桌上有文件多張、乃係與祖國某機關往來者、探長以其具有嫌疑、故拘之待訊、查該文件已由翻譯員通譯、果然非法文字也、法官聆畢、着將案押候、

歌舞界新訊兩則

一、明月歌舞團在吉隆之表演

（吉隆訊）自明月歌舞團來演藝、觀者皆謂其藝術日精、大有刮目相看之勢　予不觀該團演藝久矣、昨往一觀、方知、音之非凡、如春天的快樂一般、分爲八幕、其中執手如春、姊妹嬉春、鶯燕嘗春、姊弟遊春、揚揚蝴蝶、無怪座上掌聲雷動也、至明之夜、黎明暉飾婦娥、其令人有天上安琪兒之感、觀其楊柳細腰、櫻桃素口、舞如輕燕、歌喉婉玉　雖與家姊妹復先賞不能窺其肩背也、現各學華僑、聯袂前往觀者、多不勝計、最大者檳城南洋女子工商學校、所贈之紅緞大彩一幅、題云檳城中華正領事題、（其書）四字　但閱得錦標、其演兩齣云、

二、盧翠蘭將在大中華戲院登台

（又訊）盧翠蘭女士爲梅派花衫正宗、色藝雙絕、滬上久負盛名、及投身銀幕、主演蓮花公主、柳絮花、牛郎織女、拳手牙火燒琵琶精等片、大受海內外觀衆歡迎、此次漫遊海外、吉坡大中華戲院、特托石叻海星公司經理鄒仁梅君代請其來臨奏技、已得其來電允許于十二號登台一宵、一般渴仰盧女士者、屆時可飽眼福矣、

雪蘭莪足球隊來叻比賽誌畧

▲第一日雪蘭莪隊負三球

▲第二日雪蘭莪黑衣隊負一球

上星期六日下午五時、雪蘭莪足球隊、應星洲足球隊之約、在安順路馬來人球場舉行友誼比賽、是日觀衆前往參閱者、人山人海、大有萬人空巷之概、比賽結果、星隊以四對一勝雪隊云、又昨日（星期日）下午五時、雪蘭莪黑衣足球隊、仍應本坡馬來人足球隊之約、地點亦在該球場內、舉行友誼比賽、前往參觀人數、雖遠不及前日、然本坡人等有羽球比賽之期、其數亦不遜於星期六日、比賽結果、馬來人足球隊以二對一比之勝黑隊云、

媼也好賭何以告諸

惹蘭檳城區長衙勝那、接報、謂有劫蘭律左近有賭窟專以賭博十文者　乃于上星期六日率差前往探緝、果於該律第四一八又五號屋內、查獲一年愈古稀之闆婦某於室中十二支紙牌數副、因控以開賭館收帶十二支及賭與收十二支者、罪於案、今午過堂、官判、保五十元、在外候訊云、

水之爲禍

第一三三二號警差巫來人某甲、昨晚八時許在梧槽干那律值勤時、偶見有黃包車四乘、列若一行、停於道左、當至濕實得力街口、見有摩托希客見有一興化人鬼帶甚、車挽水將車輪各部洗滌、而放水之處、適街邊公用水喉、差將所用之水、有違扶律、遂上前干涉、將車拘控于案云、

私酒與賊贓

警差某昨日在拿吉律內巴園、拘獲私酒兩罐、當時旁無人在、故暫以待之、未幾取酒之人來、某差上前拘之、以收藏私酒之罪、控之于案、犯係潮人蔡牛云、今午在府署一堂候訊、

某號探差十昨晚九時許、在爪哇街九十大號屋內、搜獲賊贓衣帶、經將收藏贓物之蔡丕成、控之于案、失主蔡陳某、亦到堂作証、今午府署二堂待訊、

最近日本商人之團結

△反觀吾僑則如何？

濟南慘案以來、南洋各埠華僑抵貨運動猛烈之自動抵制日貨、四閱月於茲、日加嚴厲、日商損失、異常之鉅、中國商人雖不無損失之處、然較諸日商、實微不足道、且日貨一經抵制、國貨即代之而起、促成國貨運動之進展、故就今後言、中國國民經濟、實因抵制日貨而得相當利益、由、故日商對於抵制運動、異常恐慌、日政府亦然、雖有由日政府之指導、與夫日商之團結、其於南洋方面、現有神戶大阪等處商會及工業協會等機關之奪取南洋華僑市場、由日商自行推銷日貨、不假手於華僑商人之計畫、本坡日商本與其國內關係方面聯絡、並自行集會、討論抵禦之道、前已在日本商品陳列所開會一次、並聞日商復於昨星期五日在陳列所開第二次會議、然到會人數甚少、不滿三十餘名、且洋行及大公司並未派代表出席、所謂日商者、不過雜貨商而已、此兩次會議之主動人即商品陳列所、日商對陳列所之要求凡二、一爲向日中國商人所代銷之貨物、今因抵制中止、應請陳列所援助、將此項貨物之交易歸於日本商人之手、二爲新出貨之試辦、其與日本國內關係方面之交易、亦請陳列所已爲代爲盡力、

此次會議之重要議案爲日本雜貨商之團結、議論達二小時之久、最後決定利用舊時之商協會、但該協會既無會長、又無辦事人員、乃有名無實之機關、故當於最近之將來、先開一總會然後決定如何團結及如何利用之道、聞日本雜貨商人向入該協會者甚小、並始有加入該會共謀活動之意云、

市虎眹罪

前日下午有一架七八一四號的私家風車、御者與乘者皆爲吉寧人、從吉寧街大中街駛出口經過、當其至大中街與右隣之火炭店時、不知如何失慎、將一閩籍童女撞倒、傷其腿部、幸受傷尚輕、未釀大禍、童之母聞耗趕至、車中之人、當脫予童母金錢兩粒、作爲傷資、乃風馳電掣以去、

編輯部小柬

本埠工商周刊　因昨日來稿稍遲、趕排不及、姑待明日出版、此佈、

有備無患

天有不測之風雲有旦夕之禍福人類康健之保障常年已然暑天猶甚成人且然嬰孩尤甚際此腸胃病流行之日父母除小心看護外必需準備一可無患者即變生倉卒猶見手足無措矣嬰孩自己藥片為治小兒腸胃病、專藥、疏導之功無論醉之解離普濟醫藥之國手亦常備之以治人治己也浙江雙林凌氏醫院凌少波醫生云去夏小兒錫琛因口腹不慎患消化不良下痢且發便有綠狀之糞(出旁)竟服中藥無效嗣投以貴局之嬰孩自己藥片不兩日而告愈矣各見他兒患病給該片亦屢獲其效洵兒科聖藥也凡經售西藥者均有出售或直向星架坡廿六甲街韋廉士醫生藥局購取每一瓶六角每六瓶三元郵力在內

○趕走

病有病根—禍有禍首—禍首盤踞腹地、爲張爲患、一日不趕去、國中一日不得安寧 現在好了、被我們國民趕走了!、病根(如食積寒邪積滯風熱等)盤踞腹部、爲張爲患、則腹中痛硬作痛、或便閉血下、一日不趕去、體中亦一日不得安寧 現在好了、有虎[illegible]藥[illegible]快水、一服下去、消此食積寒邪積滯風熱等病根、馬上都趕走了、病根既去、諸症自愈—

虎標消風清涼水。。。。。。。。

主治

大便閉結 胸膈飽悶 食積不化 腸風下血
紅白痢疾 陰陽腫毒 發熱頭痛 實熱目痛
風火牙痛 風熱喉痛 心氣逆痛 中風肚痛
吐瀉逆氣 膀胱疝氣 花柳結毒 疥瘡癬毒

先後天丸

此丸主治先天不足後天失調舉凡男子腎虧相火忘動水不能制火虛不受補夜見夢遺以至子嗣艱難甚至無生人之樂夜夢顛倒煩熱頓生作事善忘勤勞傷神憂鬱傷腦病後欠補諸虛百損五勞七傷等症服之定當功驗誠補中最和平之藥也

主治

氣血兩虧 腰酸脚軟 憂鬱傷肝
勤勞傷腦 思慮傷心 色慾傷腎
諸虛百損 午後潮熱 病後失調
五勞七傷 男女老少 均皆合服

價值 每盒八角 每打八元

代理批發 怡保 庇能 檳州 佛山 上海 廈門 汕頭 寧安 會豐商店

石叻 會豐商店 批發

德國惠斯民奇異立止頭痛餅

頭痛一症其病源各有不同其痛形狀亦各不一有隱隱作痛如刺者有暈眩重脹偏左偏右、考其原因大概由腦力過度或由飲食不化或膽汁不和或夜少安眠或有月信不調或大便不通或氣滯不宜或體弱或腦精痛癲等症所連累刺激腦部因而作痛眼骨酸痛頭部偏痛牙齦浮痛耳門脹痛四肢風痛皆由血液變常腦系受激刺而致凡患此種痛皆可服惠斯民奇異立止頭痛餅退熱奏效非常

價值 每盒三角 每打三元

南洋總代理石叻庇能埧羅會豐大商店

新嘉坡山東慘禍籌賑會啟事

本會經全僑代表大會舉會長及董事三十四人復經董事會舉財政庶務查賬文牘等職員如左
正會長陳嘉庚 副會長陳延謙 財政主任李振殿 財政員吳勝鵬 薛天嘏 黃奕[illegible] 楊劉恩 林金殿 庶務主任黃奕貴 庶務員[illegible]許[illegible] 邱[illegible] 李[illegible]亮 查賬員林竹園 [illegible] 文牘主任何葆仁 李鐵民 [illegible]文文牘主任 [illegible] 文牘員[illegible] [illegible]承德 [illegible]堂 陳[illegible] 陳[illegible] [illegible]谷琛 曾[illegible] [illegible]子章 伍季[illegible] 林[illegible] 李光前 曾[illegible]生 [illegible]寶泉 劉[illegible]泉 [illegible]生 洪[illegible] 侯西反 [illegible]生

中華民國十七年九月十九日

△茲將各團體幹事員芳名列左（恕不稱呼）

南洋江夏堂黃碧鄉 潮州批業陳子由 仲和商務局馬慶燦 海嶼郊公所楊友臣 星洲錢銀行朱寶軒 瓊州公會陳棋楷 怡和軒公會葉玉堆 英和商務局郭瑞來 南安會館五福寶 [illegible]安會館張嘉商 [illegible]和瓊林學[illegible] 高州會館黃[illegible] 八和會館[illegible]兆南 [illegible]榮商行公局[illegible] [illegible]記行[illegible] [illegible]會館 源百[illegible] [illegible]郊商務局洪[illegible] [illegible]和會館[illegible]竹君 布行潮務局[illegible] 印務[illegible]社[illegible]凌 星洲洋衣同業吳覺[illegible] 吳和行李[illegible] [illegible]肉行李秀林 [illegible]錫[illegible]泉 [illegible]閩公會吳[illegible] 天南[illegible]趙文[illegible] 科公會洗[illegible]民 [illegible]略[illegible]公所 李[illegible] 玉[illegible]公會黃竹三 潮州金業行林卓之 南順會館陳[illegible] 東安會館[illegible]漢文 京果商務行[illegible] 爪亞[illegible]商務公局[illegible]嘉[illegible] 南[illegible]公會[illegible]人郁 [illegible]商公會[illegible]南公局[illegible] 寶[illegible]公會[illegible] [illegible]商公會王北辰 [illegible]公會[illegible] 明星公會許其文 [illegible]貨行[illegible]南 彬彬公會楊岐山 沙[illegible]行[illegible] 園[illegible]幻境 [illegible]道業 酒商公局吳少樵 晉江會館莊丕南 [illegible]州會館何葆佐 潮[illegible]會館 林[illegible] 紅皮商務公所陳孔[illegible] 海[illegible]會[illegible]國[illegible] [illegible]公局葉文[illegible] [illegible]花林公館林[illegible] [illegible]武體育會[illegible] 興安會館郭子[illegible] 福州[illegible]會林[illegible] 南北[illegible]車[illegible]機器[illegible] [illegible]勵學社[illegible] 同德[illegible]社洪[illegible] 南洋[illegible]中[illegible]神友會蔡臨從 福州會館林乾增 姑蘇[illegible]堂賈[illegible]瑞 樂[illegible]公館 怡[illegible]公館丘[illegible] 雲商公會林文田 [illegible]會館何[illegible] [illegible]山會館[illegible] [illegible]商公會[illegible]

士車圖[illegible] [illegible]木[illegible]業[illegible]黃曉 南安會館洪[illegible] [illegible]材商業公館[illegible]洋 貨同業陳[illegible] 育才學校林[illegible] [illegible]會館徐[illegible] 居鑾華僑[illegible]南[illegible]會[illegible]文[illegible] 華[illegible]公館洪 [illegible]花[illegible]影劇社[illegible] [illegible]商公會陳居[illegible]仁 [illegible]社何仕華 星洲機器同業[illegible] 育才夜[illegible]符蘭 [illegible]州會館林[illegible] [illegible]亭公會[illegible] [illegible]行[illegible] 偉[illegible] [illegible]磁商研究所陳大[illegible] 三水會館[illegible] 文[illegible]行[illegible]衣行[illegible]抱生 三和會館[illegible] 仁仁公會[illegible]元[illegible] [illegible]衣[illegible] [illegible]行 [illegible]修元 [illegible]社林[illegible]木 [illegible]商公局郭[illegible] 會館李[illegible] [illegible]會館洪[illegible] 均益行李[illegible] 定合[illegible]林友燕 [illegible]安會館何[illegible] 赤[illegible]陳[illegible]田 南[illegible]學友 會林[illegible] 中華[illegible] 合會洪高[illegible] [illegible]知公會余雙全 [illegible]南公會[illegible] [illegible]華公局傅孫[illegible] 助[illegible]公館 [illegible]文 嘉州會館[illegible] [illegible] 紅皮[illegible]行楊[illegible] [illegible]和合[illegible]公司[illegible] 林公會曾[illegible] 同[illegible]行陳[illegible] [illegible]和公會 [illegible]業[illegible] [illegible]行[illegible]如 [illegible]商業公會陳[illegible] [illegible]商[illegible]吳[illegible] [illegible]學校[illegible]才 [illegible]黃[illegible] [illegible]會館周宗[illegible] [illegible]門會館許怡[illegible] 南北門[illegible] [illegible]同業黃[illegible] [illegible]同人社吳午記 [illegible]業同[illegible]業[illegible]島肉(肉[illegible])

◎新嘉坡山東慘禍籌賑會捐欵鳴謝第八十九次

本會成立以還差幸我全體華僑萬衆一心羣力悉舉不待勸募競自輸將合將芳名逐日登報雖惟念善未已國步正艱吾儕努力急宜惕厲如有未捐諸君尤望從速宜踴武此佈

計開

華興影相藥公司捐一百元 又各伴共捐四十元〇七占
大東影相館捐五十元
天成影相館捐二十元
容芳影相館一百元
李昆昌影相館捐二十元
計六條合共銀三百三十元〇七占正
[illegible]山[illegible]捐欵列下

生和昌五十元 任利生 二十元 [illegible] 一十元 何[illegible] 仟友 各三元 某名 某名 各一元
七條合共銀八十八元正

△廣合發補爐廠各工友月薪抽十巴先捐款列下

黃宏八元二角 堯炯七元 朱甾四元九角 朱普一元四角 鄺昌二元四角 梁東三元八角 [illegible]三元 三角 黃壑二圓九角 朱平三元一角 余佐四圓 朱華二元四角 陳華一元五角 余偉二元一角 余容二元六角 朱植二元一角 仁式二元三角 黃莊七元 黃煥五元 朱柏二元八角 朱斌三元七角 朱升一元九角 朱庭 元九角 朱林二元九角 朱[illegible]二元八 朱相煥二元 由[illegible]二元五角 朱[illegible]二元 四角 朱有二元二角 朱壬一元二角 黃勤一元一角 黃福 朱晃 各一元 歐炯一元二角 趙海一元大角 [illegible]五元
各伴合共捐銀一百一十元〇二角
另朱維高捐二十元
二條共銀一百三十元零二角

△白記號上海木器公司捐欵列下

周[illegible]明五十元 [illegible]阿榮 烏新生 汪孝才 陳承基 王興友 傅福生 張玉 [illegible]林 周林方 李文 [illegible] 周阿堯 李[illegible]成 [illegible]水 陳根生 王金林 張忠孝 邵根如 李文才 周洪 王福 陳銀 林 桃梅 吳陳生 黃康海 [illegible]林 任東元 [illegible]少增 毛苗[illegible] 趙志松 蔣寶才 [illegible] 徐[illegible] 王孝 顧寶 [illegible] 周根州 [illegible]仕能 王能 傅[illegible]林 江孝芝 [illegible]加大 [illegible]怡和 呂生[illegible] 黃勤寶 周[illegible] [illegible] 陳金 [illegible]集 葉[illegible] 陳[illegible] [illegible]友水 高[illegible] 池 陳少[illegible] 林元勳 林元忠 王三[illegible] 阮[illegible]清 鄭岩興 王和 尤[illegible] 孫[illegible] [illegible]君定 郎士和 郎[illegible]興 任[illegible] 呂加方 陳永田 [illegible]俊發 金家 [illegible] [illegible]長[illegible] [illegible] [illegible]立仕 葉[illegible] 胡[illegible] 金 作李 張[illegible] [illegible]朝利 金[illegible]清 金[illegible]明 金[illegible]宗 曾俊[illegible] [illegible]發 陳寶[illegible] 陳[illegible] 朱[illegible]科 金[illegible] 桃 陳[illegible] 陳[illegible]同 [illegible] 江能 郎定 王如 春 析才全 王信友 李昌[illegible] [illegible]小祥 黃[illegible]元 薛[illegible]昌 阿崇 陳洪昌 莊[illegible] 咸[illegible] 張[illegible] 林阿[illegible] 陳洪生 陳新[illegible] 陳[illegible] 各二元 陳[illegible] 陳[illegible]信 張昌[illegible] 張咸[illegible] 毛功云 毛[illegible]根 祥富 孝根 阿[illegible] 張生[illegible] 各一元
合共銀二百七十二元正

△華商上海木器公司捐款列下

[illegible]森五十元 徐交生 王[illegible] 陳家來 [illegible]庚 朱慶有 和尚 [illegible]高 岩昌 陳富 [illegible]南 [illegible]欽 [illegible] [illegible] [illegible]少丁 [illegible]夏 倪家坤 周[illegible]明

[illegible] 金定 各二元 寶慶 [illegible]岳 胡[illegible]富 [illegible] 紀才
合共銀九十二元正

△森記上海木器公司捐欵列下

胡[illegible]卿一百元 [illegible] 王[illegible] [illegible]和尚 潘祥生 [illegible]福生 奚林 [illegible]連生 黃新[illegible] 岩夷 胡佰林 吳志云 方福林 [illegible]子 楊金發 徐文根 譚[illegible] 各二元 何梅[illegible] 金[illegible] [illegible]寶 吳[illegible] 各一元
合共銀一百三十六元正
陳元利工人全體捐銀一百[illegible]元二角五占
呢也(口旁)(胡榮記)職工捐銀三百元正
友義軒經手
何[illegible]五元 [illegible]發鑽石店 [illegible]裕 各一百元 洪安[illegible]捐銀二十元 陳欽元 陳萬[illegible] 各一十元 郭[illegible]銀五元 張[illegible]四元 男女工四元六角 長[illegible]國[illegible]東[illegible]員捐銀二百一十元 [illegible]丁文[illegible]二元八角四占 元[illegible]號[illegible]一十七元 中國[illegible]自立會[illegible]捐銀二百元 彭[illegible]女士捐五元 洪[illegible]三元 南洋[illegible]器[illegible]同人捐銀二十八元八角五占

△中山小欖鎮同鄉會捐款列下

[illegible]北[illegible]三十元 李[illegible]二十五元 張[illegible]九一十二元 梁[illegible] 黃十 李光 [illegible] 伍[illegible]洪 伍[illegible]枝女士 各一十元 [illegible]炎 黎[illegible] [illegible] 李根 張[illegible] 區 成 林四 張昌 吳[illegible] [illegible]四 梁宅 黃[illegible] 吳 [illegible]森 鄧草成 李引忍女士 張洪光 各五元 [illegible] 洪三元 張振光 梁乃[illegible] 區在 伍[illegible] 各二元 何[illegible]三元 麥[illegible]二元 伍[illegible] 黎[illegible] 各三元 [illegible] 李[illegible]女士 余福[illegible] [illegible]四女士 各二元 張[illegible] 伍二 各三元 胡[illegible] 梅桂明 黃[illegible] 各二元 陸有三元 何炎女士 黃[illegible] 何[illegible] [illegible] 林[illegible] 各二元 吳南三元 鄧[illegible]女士 [illegible]女士 麥四 女士 李二好女士 [illegible] 何丹石 [illegible] [illegible]坤 林[illegible] 黃[illegible] 區[illegible] 各二元 [illegible]五元 楊[illegible]七元 [illegible]屏七元 黃[illegible] 黃文[illegible] 各五元 黃恩生 黃[illegible] 各三元 胡[illegible] 李[illegible] 關[illegible]年 高 有林 各五元 [illegible]志[illegible] [illegible] 胡成[illegible] 伍[illegible]老 [illegible]東 麥金[illegible] 陳[illegible]枝 許[illegible] [illegible] [illegible]明 [illegible] [illegible]炎 [illegible] 羅九 孔[illegible] 劉池 [illegible] 陳光[illegible] 何老[illegible]女士 何洪 劉[illegible] 潘[illegible] 徐和 張[illegible] 周[illegible] 黃[illegible] [illegible] 趙[illegible]枝 李[illegible]文 陳[illegible] 何[illegible] 李[illegible]恒 潘[illegible] 各二元 陳[illegible] 五元 陳[illegible]卿一十元 [illegible]二元 李[illegible]五元 李[illegible] 七元 李家祥 李三女士 黃[illegible]女士 各二元 劉 伯[illegible]三元 張發 鄭[illegible]女 崔七女士 關[illegible]女士 李七女士 鍾[illegible]福 陳月好 各二元 [illegible]女士

人生百體所賴以生長者血也如血多則百體強壯血少則百病因之血生血盡則百體自枯是故凡人不能無血血者誠人生之活寶也然吾人欲究身壯力建之術者必以多血為適宜邇者神州睡獅抖擻初醒努力鼓盪我同胞之熱血奮振我同胞之精神無庸疑義速請嘗試能壯民力振國勢之人造自來血已經改早發行茲再謹告同胞凡有心虧血虛破金吐血面黃肌瘦頭暈眼花耳聾腎虧四肢無力手足酸軟腳癱胃弱與及婦女經水不調赤白帶下頭痛腰酸五勞七傷諸虛百損之病服之自然出心經多血液各病立除恢復強健矣

補血生精　美味濃液　男女老幼　四時可服　經驗聖品

人造自來血

總發行所　上海四馬路　五洲大藥房　大瓶二元　小瓶一元二角　每打二十元　十二元

服法　每日三次每次一湯匙　飯後溫水送服

價值　大瓶售洋二元　每打二十元

小瓶售洋一元二角　每打十二元

總發行上海四馬路五洲大藥房

南洋總代理店助庇能埧羅會豐大商店

正法國葡萄羅敏萬蘭池酒

哥匯

法蘭西

正葡萄萬安池

上等萬安池

[illegible]

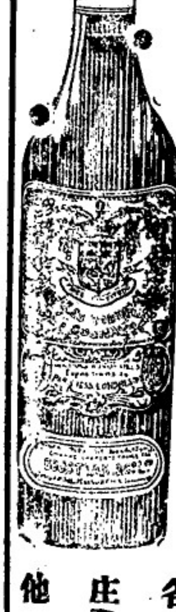

羅敏三星萬蘭池酒

羅敏萬蘭池酒

莫實德有限公司

寶號　售處　五伐天官 新榮成　十八間 振源號　中街 永寶號　大馬路 永[illegible]　二馬路 乾[illegible]號　水仙門 [illegible]　牛車水 [illegible]源興　[illegible] 聯安　馬車街 [illegible]發　各大酒庄及其他

請飲屈臣氏新出金山鮮橙汁

中華民國十七年九月十一日　星期二　叻報　第九百　戊辰年七月廿八日

叻報俱樂部

公迎投稿

軍閥寫真

張作霖之遺言與訃文

（神洲南衣）

張作霖久久蟠據東三省、而東三省又爲日倫所垂涎、使張而有巨大目光、則整軍經武、將以東拒日而北拒俄、未嘗不可以據悠久之勢、就令如楊增新之治新疆、雖無大功、亦可以爲法、乃張不防外而圖內、反挾東三省之力以窺中原、以爲鴨綠江頭、禍祥所肇、猶可亡羊、張作霖亦可爲中國皇帝、一念之差、遂使日帝國主義者乘機加以蠱惑、又或脅之以威、陷之以險、而東三省危矣、故張作霖之死、日帝國主義者死之、張自取之、無足惜焉、獨以其居東三省之地位而言、實至重要、日之死之、必有所待而發、觀乎林權助公然干涉張學良內附而無所忌憚、已可知其有預定計劃在、此後張學良之能否以靈敏手腕、對付日人、國人不可不加以注意、然而遺留此種種困難與張學良者、則張作霖也、張之過失、非不自知之、其遺言所載、蓋已自悔其以斷心、肆內戰矣、嗟夫、人之將死、其言也善、張作霖雖罪在國家、然固不必以人而廢言也、遺言文爲韓國桓代筆、張作霖所口授、證明者有九人、則張作相、王樹翰、張景惠、常蔭槐、劉尚清、莫式毅、湯玉麟、劉哲、袁金鎧也、其遺言曰、余不幸、歸途遇險、今病勢日篤、命垂旦夕、自顧髮髮衰、以身報國、生死原置之度外、今年已五十有四、死亦非夭、未本救國、而志未遂、耿耿何極、今以奉天重任告學良、汝其善自整理、延聘賢能、修明內政、使人民得安居樂業、以副父老之屬望、一面努力和平、停止戰禍、促成統一、勿違余佳日（九日）息爭通電之主旨、并望和平同人、共體斯意、遵守遺囑、諸事切以國家人民爲重、協力進行、同人相愛以誠、余雖死亦瞑目矣、等語、至訃文則與黎黃陂者無大差別、獨出嫁之女、及其婿、均列名、斯罕見耳、

短篇小說

誘（一）

（蘇韓）

僕僕風塵中的我們、疲乏與飢渴已臻於不可耐的程度、幸喜百餘里長途終覺奔馳盡了、渴盼到達的小鎮集也到達了、

隨意走進一家小餐館、館中陳設十分簡陋、壁上滿是塵灰蛛網　粗製的椅棹也十分不潔、但是這於我們窮苦的流泊者、很合宜而且不以爲討厭的、

店中夥伴用驚奇的眼光看着我們、似乎以爲這小店實在不起你們這長衫草帽革履的學生少爺的光顧、

（喝酒麼先生）店伙一面抹着棹子、一面招呼、

（不、我們吃飯）、仁吩咐着、

（弄什麼菜呀、先生？）店夥以爲我們要點了他店的　好的菜肴、也費不了什末鈔、可是我們不能、

（先泡兩碗茶來！）這大約須多花七八銅板了、我心裏想着、

（泡一碗够了、）仁似乎早把所有的銅板計算過了、

夥計走開之後、仁抱怨着我、說是我們吃飯好了、又何必喝茶、我噓的笑了、夥計莫名其妙地轉進來看我們一眼、

我們喝着茶、低低地談着、談着漂泊生涯中的許多離奇事蹟、

321 621 165 …… 一位少婦、年紀青青的、從館傍底小門（通隔壁的、小門一開、隔屋裏的一切一目瞭然、）中出來、

歌聲引我們的視線到他身上、

他穿着淡月色的洋布短衫、褲子是棕色的、式樣都還好、他有黑漆漆的髮紅潤的臉龐兒十分秀麗、一雙水汪汪而靈動的眼珠兒含有溫柔媚人的光、胸前也富有靈豹起伏的曲線美、在這窮鄉僻壤的小鎮集裏、像這般的女性、確是不可多見的、

（眞是可人、）仁低低地向我說、

我很佩服仁的眼光、但又似乎有一種（你不該與我有同樣的感覺呀）的心理、我沒有答覆他的話、只着他點了頭、

他此時坐在隔鄰桌子邊、儲着頭、手裏織着衣、時時停了針、向我倆凝視、我倆覺察他時、他反低下頭去、就在他低下去的那一瞬、他的視線和我的視線又接觸了一下、

我覺他在誘我、

仁、（明天此時我們可以到了汉地宋、）我爲避免那無謂的煩惱、與虛僞的歡娛的發生、只好尋些不由乎的話、來移轉仁的注意力、

有幾分鐘的沉寂、

（我們不妨和他談談、）仁非一般輕薄兒可比、不消、他想藉着這虛僞的歡娛、來消遣無聊的窮乏、遂有這樣提議、

（他是良家的婦女、抑係私娼）、

（兩有何關係——他是私娼）。

（不見得吧、我們這是—而且飯都沒得吃的我們、縱有閒情、也沒有錢呀、）我終於說到錢、我覺得又侮辱了一個女性、

小說叢談

擬小家庭的生活條件

（國英）

一、小家庭的組織、一夫一婦及未婚的子女、

二、家庭經濟、由夫婦共同負責、

三、子女的育養、父母須負公責、

四、子女教育　須受同等、

五、父母對於子女、純爲義務的、不得視子女若商品、責之以報酬、

六、子女配偶、由他們自己選擇、

七、子女在結婚時、須能經濟獨立、

八、父母的遺金、子女不得享受、

九、子女在結婚時、或在經濟獨立時、宜和父母兄弟姊妹分居、

十、衣食住應合衛生及經濟原則、

十一、婚喪宜求簡便、不事世俗浮文、

十二、一律除設備衣食住必需品外、宜有運動場、遊藝室、藏書室等、

十三、費用宜節省、須從事儲蓄及保險、

十四、禁止吃烟、飲酒、賭博等不良嗜好、

小新聞

歇浦江頭之鬼哭

（羽公）

頃有友自海上歸來、以歇浦江頭鬼哭事告我、爰特紀之、歇浦江頭、自昔稱名勝、滬壇泛兮、灘聲雜似昔時、而風物已不知幾桑幾度矣、不謂最近兩月來、此雅人遊釣地、盛傳啾啾（兩目旁）有鬼泣聲、昔年幽勝、轉眼便視之若鬼墟、或者其地靈蹇或有盡期耶、抑爲數所囿也、

月來歇浦灘頭、夜夜聞鬼哭、漁火釣影、咸聞避別地、此事之起因、以兩月來、幾於日夕皆有投浦自殺者、據友云、當兩月前、是處本有漁父、自號闖鵝公、名固奇穎、蓋自古形容漁翁、祇有雙或長幅而已、未聞以闖名也、或謂漁父之姿自耳根以至顋頷、咸茸茸左右張開、故便以是而自稱之云、漁父或亦諷世者歟、

兩月前、漁父嘗於人、謂某夕垂釣、忽睹一團黑影自江心躍出、嗚嗚狂嘯（口旁）、草木咸簌簌落、水波亦倒滿成淚花、歷時斷呼、（五百年前孽、數終一日還、殺氣何日盡、人命落江湖、）之句、似歌非歌、似詩非詩、但見黑影滾水面、數分時而滅、翌日即有某女明見投浦自殺、自此繼續發生此種事、月必二十起以上、此事滬報亦多紀之、最近上海市政府因歇浦鬼哭之聲傳出後、投江自殺之事、報不絕書、乃聯（社會）（教育）（公安）、局、妥籌辦法防範救濟、社會局長潘公展遂擬具辦法四條、（滬報多有刊載不贅、）而上海各慈善團體、如普善家、廣肇公所、救生局等、亦發出通告、召集各慈善團體集議、擬聯名請水陸公安局、多辦沿浦夜班、派巡邏船隻、并請各界共籌預防善法、滬人重視此事、於此可見、不獨市政府及團體表面上仍抱同、於近來一般青年男女爲惡社會所誘惑、或以愛情之誤用、遂致葬身渦流、一瞑不視、對於鬼哭一事、絕不敢一言及之、復函請滬報、此後登載自殺新聞、務宜慎重、勿爲死者諱下同情之文字等語、其意蓋在夫更恐有對於鬼哭一事而推助之也、世俗謂水鬼覓人作替、此固渺冥不可測、而按友人之言鬼哭事、復證投浦自殺之夥、則冥冥中眞有不可思議者在也、

學海燃犀

試場雜記

（觀學員）

廣州市學校、自貴教育廳長主張厲行嚴格考試以後、革除所謂選拔尤、貢才者事、而騖等者要、俊劣判焉、不容假借、誠可爲吾粵教育前途賀、頃法立弊生、萬事皆然、即區區入學試驗、而亦弊端百出者、是不可不留也、

昨據自廣藏道投考某高中讀來者言、是日監考委員未臨場、而以繼作、入場之始、座位號數況不編列、祇以粉筆臨時書配、而試卷則絕不編號、且有一人而多取數卷者、有易位而坐者、有易卷而作者、有槍替抄襲者、有以無線電傳遞者、有交頭耳語者、有公開研究者、此爲試場舞弊之通象、不足爲怪、最奇者、尤有三事、一爲主考先生之故意通融、一爲試卷最後一頁之文章、一爲試卷不須着一字而公然完卷者、今再紀其詳情如下、俾知主考先生愛護學生腦力、迥異乎常情、而異故與學生爲難者、有天淵之別也、揭題之後、主考先生數人、即相率出試場、談笑於場外、使學生得從容交換智識、考試之寬大、從宋和若此之通融者、此其一、有學生數人、入場後、取得試卷、每卷最後一頁、皆有繩頭小字密佈、此中所紀何事、雖不得而知、而學生不假思索、揮筆疾書、錢竟盡繳卷出場、考試而不費腦、未有若此之易者、此其二、更有學生數人、入場後、主考先生擇數份與之、卷中文章、早已撰就、不須着筆而公然繳卷、咸謂此爲最新考法、學生之秘書、已代捉刀者、此其三、更有一事、向試學生、未入場之前、多數已預知題目、公然互相討論、旁若無人、甚尤有見與考諸生程度之高深、故於未考之前、已能預測試題、即前清科舉時代怕手揣摩之精、亦索之及也、故此次投考該校諸生、既不費神、又不勞腦、實爲主考先生愛護學生腦力、初非溢譽、所可惜者、聞有一部學生、試前不能與主考先生接近、遂有親疏遠近之別、不能同沾恩澤、則不免絞腦嘔心耳、然則欲厲行嚴格考試、而免上述諸弊、則派員監視與派員命題、誠不可少矣、

新　蔡麟生　吳芳榮　潘潮時　周仲民　黃映輝
葉則蘭　潘蘇州　陳麗卿　鄭照菁　許嘉奇　方懷
南　陳信潛　林宏欽　林步青　陳映卿　鄭錦合
與亞學校　許䄵軒　眞非仙　以上各校一元　計一
百二十條二百四十元　新的書局三元

▲會長贊助團體章

賀昇生　有儀莊　伍榮才　龔純顯　許子眞　林炳達
李光祥　鍾木泮　曾松柏　甄駒　楊錦懋　趙桂德
楊鶴英　李星岩　陳鴻進　黃英潮　黃子炎　盧德鵬
陳振行　陳寶亭　陳清銳　郭木奠　沈毓初　張卓然
謝德儀　許繼達　林春光　蔡多華　何耀南　沈朝緒
梁谷欣　吳康泰　馮孝友　謝明昌　陳金謙　陳榮森
劉進吾　洪神扶　陳祀恩　陳文榮　蔣人七　陳仙精
林家儀　謝大使　李慶元　陳源泉　盧松奧　李金錫
吳竹村　劉炳先　黃炎森　黃木春　李鐵南　陳初棠
方誦清　鮑建侯　陳肖樵　胡汐虎　羅承湛　胡載坤
李殿　林集波　黃有淵　勤勝佛　黃桂利　吳勝鵬
廖正興　郭斯爲　吳煥岩　盧浩川　洪開榜　蔡河瀟
吳儀賓　盧蘭卿　區覓堂　游萃長　陳懋鏞　李森合
林錫勳　許紹文　陳世昌　陳鳳梭　傅陳杳　謝文奧
何德如　陳秋槎　吳士奇　吳醇然　李偉南　許良喜
黃萃芝　許亞盛　陳友城　朱德豐　許鏡如　王炎發
蔡承裕　李桂賢　吳慎之　林桂春　陳學榮　陳子貽
陳春盛　洪仁壽　翁清泉　周慶彬　陳乙雅　鄧樹椿
蔡欽惠　陳武通　林以南　王海水　潘炎麟　周瑞麟
龔若琨　曾錫合　張上澄　陳雲和　林錦泉　林秉明
蔡蒲吉　陳發勁　楊杞岩　陳錦池　林傳溥　楊炳杰
陳錫昭　黃德仁　蔡木萱　蔡如開　蕭偉烈　楊軾如
吳楊屏　吳紹枋　李景墉　陳得先　陸寶傑　邱兆蘭
黃國特　李明初　劉周文　鄭仕昭　陳錫滌　謝天福
郭雨存　陳錫光　許戊泉　李仁昌　陳曾再　曾紀賓
邱肇存　莊丕南　陳鴻穗　王邦傑　陳寧寬　黃順書
李慶麟　黃錦鳴　楊方傑　潘鏡明　陳哲麒　許墨欽
沈伯如　姚仲文　鄒美煥　姚枝昌　沈德登　許如市
謝玉琨　黃滑昌　許慶合　德源　林子明　劉允紹
高韶泉　鄺惠棠　梁鳳留　林紫昭　陳晉朋　許熙湖
陳兆浩　蘇兆珪　黃子芳　黃蔚廷　孫明軒　朱智之
曾燦桐　劉懋瑄　梁潤之　許潔成　蔡智標　李凌溪
劉清悅　李翠俊　陳選乾　林城鑾　黃晉藩　陳拱晨
陳謙民　林毅芳　林時明　劉正奧　郭廷進　李亮祺
馬軒昂　李華春　陳文經　佘康琳　楊文楠　陳愈匯
劉蔭騰　陳子由　許幹廷　王習世　朱慈祥　李凡昌
陳期寧　吳擬全　曾武林　梅尚志　何用觀　楊讚文
沈維安　余爲忠　黃漢三　蔡桑順　殷宴　許厚煜
曾慶榮　陳廣志　林樹森　陳宗熾　蕭志來　楊如松
謝文德　林雨夢　千寶化　曾幾生　曾汝平　唐華幼
森園　餘祺儒業　樂英園　新嘉學校　尊孔學校
同濟醫院　寶勝會館　西東眼鏡公司　金寶公司

中華書局　商務書局　發明眼鏡公司　同德書報社
安南郊公局　暹郊公局　鄭模女校　中華商務
南洋商報　培正學校　南華貿易公司　樂羣學校
鐘靈新報　菁莪學校　布行公局　沈毓初　晉園公
局　洗致馨　陳光國　以上各一枚五元　計二百六
十七條　一千三百三十五元
告白費　翁一川五元　商業代理公司十元　和和餅
干二十元　和豐二十元　中國大眼鏡十元　中一汽
水公司十元　華商烟草五元　計七條共結八十元

▲第一號塲內報効

大中華汽水三十九元四角五占　南洋酒店十八元九
角　陳怡祥汽水十八元五角　南洋烟草七十一元三
角三占　安樂園八角　和豐肥皂二十三元一角　翁
一川五元　中一汽水十三元二角　商業代理二十元
零五角　華商烟草六元零三角　中國凌雲閣三元五
角三占　和和餅干二十三元八角五占　新洽和汽水
一元四角五占　炎興烟草十九元零七角　新世界一
伞一百七十七元二角　計十五條四百四十一元八角
一占

▲第二號塲內報効

新聲雜刊十五元　大中華汽水二十元零二角五占
和豐肥皂四十二元六角二占　中國凌雲閣二元七角
三占　南洋烟草六十六元七角八占　吳振華十三元
二角　和和餅干三十四元四角七占　華商烟草二元
四角六占　炎興烟草三十二元一角五占　安樂園一
元二角　南洋酒店三元五角　陳怡祥二十五元六角
新洽和四元二角二占　中一汽水十元五占　商業
代理十九元八角五占　新世界一伞一百五十八元三
角　計十六條四百五十三元三角八占

總共銀二萬二千七百四十八元四角七占

▲兹將進支各款逐條錄明于下

一進會各莊零收來一萬八千三百六十二元
一進籌賑會來一千五十元八角
一進場內報効物品售來八百九十五元一角九占
一進特別捐來一千八百一十三元二角八占
一進告白費來八十元

計五條共結銀二萬二千七百卅八元四角七占

一支付鳴謝費去二百零九元一角一占
一支付報館廣告去三百七十四元
一支付新世界戲院租及什費去三百八十一元
一支付收捐車費什用及塲內什費去七十四元一角一占
一支付襟章費去七十一員四角
一支付印刷費去六十九元二角
一支付辦事車費什用去一百五十七元零八占

計七條共結銀一千二百三十五元九角

對抵外結存實銀二萬一千四百九十二元五角七占
一對交總商會首次滙汕一萬元叻銀八千二百五十元
一對交總商會二次滙汕一萬元叻銀八千二百廿五元
存來銀五千零一十七元五角七占
民國十七年九月六日

南洋經理

ABDULLA

“Imperials”

蛋形浮基尼亞香煙

純淨金黃浮基尼亞烟

MADE IN ENGLAND BY
ABDULLA LIMITED
175, New Bond St London, W.

南洋經理處

今晚！今晚！！

國王劇團及哈利依漢抵馬戲團

爲世界上最完善之劇團

地點——新加坡安順律

國王劇團每日五時半開始馬戲每晚九點半開始一般人之意見咸謂爲星洲近數年來最優之馬戲參觀之人數多如過江之鯽不可勝數喝采之聲如雷貫耳其表演中有「飛旋座」「克利粒夫家庭」「著名優伶」「猛鬼」及許多其他之特色表演不勝枚舉

請至動物園一見亞士活斯先生

入場劵資三元　二元　一元　五角　一購此票入場者并可參觀國王劇團及動物園

星期六及星期日下午五時半表演日戲

廂房座位可向謀得利公司 MOUTRIE'S 預定

民國十七年八月十八日　出

◉南洋僑胞同聲贊揚之中法大藥房驗名藥品中之三傑◉

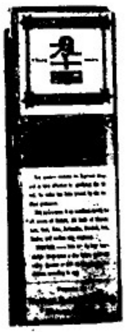

△艾羅補腦汁　價目　大瓶二元　小瓶一元二角半　每打廿元　每打十二元

說明

腦爲全身發號施令之中樞實賜思想保持健康其重要實不可言喻腦筋衰弱則各部機能受影響疾病叢生

艾羅補腦汁爲健腦益智補身治病之神藥蓋能培養腦力滋補氣血凡神經衰弱頭暈頭痛失眠健忘腦筋遲鈍等症服之均見功效數十年已來暢銷全球

△九一四藥水　價目　每瓶一元五角　每打十五元

說明

血液中含有毒質筋骨痠軟時有酸痛斷在外部或遍體街瘍潰爛爲患或癬疽瘡疹遍體不絕其爲害最烈者爲花柳之毒此種內服藥水專治一切花柳梅毒風濕皮膚病兼治婦女赤白帶下子宮內膜炎及小兒胎毒等症奏効神速永不復發

△艾羅療肺藥　價目　大瓶二元　小瓶一元二角半　每打二十元　每打十二元

說明

肺病發生傳染迅速無論輕重若不早治危及生命艾羅療肺藥治癆止咳藥力萬能凡患痰多氣急乾咳久咳咯血哮喘等症服此藥最氣順病痊令消其癆治肺癆之功用尤爲宏偉能減肺癆病菌化除黏痰滋養氣血暢利呼吸根本治療神効無比

鷓鴣標經驗良藥

南洋總代理石叻庇能埧羅會豐大商店

△聯東保險有限公司△

EASTERN UNITED ASSURANCE CORPORATION LTD.

（[illegible]）

中國人之保險事業款惠顧中國人之保險公司敝本公司之設係完全保水火險並保廠多車各種損失賠償則快捷公道保價按最低廉僅偷險財產爲家因要蓋區保資儕備商業中不無少補耳倘蒙惠顧一款迎候

董事

正主席薛中華　副主席吳克儉

李俊承　殷雪村　劉司理　黃慶臣

廖禹星亞夫　王順德　林司理　李

黃有鸞　許山典　余嘯秋　陳　何守智

法國婁地干路白濁丸

此藥丸創於一千八百十四年為世界上最靈驗之白濁藥總治五淋白濁尿管腫痛限三點鐘內立見奇効有斯疾者急宜購服

南洋總代理 叻 怡保 庇能 會豐商店

◁ 壹萬元的賞格 ▷

英美烟草有限公司（海峽殖民地）分行所出售的紋盤標（卽白嘜）香煙倘有人能以確實証據證明其不是在英吉蘭製造而係在別國製造的以及此烟係含有損身的物質者可到本公司分行領取賞銀壹萬元決不食言此佈

英美烟草有限公司海峽殖民地分行啓

英一千九百廿八年八月廿八號

FLETCHER TRADING CO., LTD.

(Incorporated in F.M.S.)

20, Raffles Chambers,

SINGAPORE.

PHONE 4503.

皺縮及平坦之

鴉起石士敏土片

可作屋蓋天花板及板壁

之用既可避火而且清凉

各欵皆備

星洲萊佛大樓電話四五〇三號

達明洋行啓

ALL SIZES IN STOCK.

眼科第一　眼科第一

PARIM GULAN NABI,

34-1 Hill Street, S'pore.

SPECIAL TREATMENT FOR EYES & PILES

有名祖傳印度著名醫生醫眼科持名醫會印度者不對其微凡各種眼疾症可自青筋翳膜芒果翳瘡眼痔一切花柳等症皆醫治治余曾南洋廿五年久蒙各界人士稱爲妙手俱用印度良藥法寶則不用痔膏等症不用刀割藥到病除無有復發之患本醫局醫愈者俱有證書爲據上述諸症蒙本醫者貴者屢以醫藥富者家國醫費以實時爲目的諸君名親友有恙於來醫可見醫術之不先實也

本局設在水仙門二馬路門牌一號救火館對面

電筒宜保持光亮

空電筒。有若無。君其及時裝以新穎有力之永備整體電池。此乃世界最大最久之電筒電池廠所造。光明耐久。非別種所能及。其他用途亦多。

各處電料百貨店均有出售

EVEREADY

永備整體電池

厚拿非達（馬來亞）有限公司　星洲聯合大建築內

▶ 查世無雙之紅毛灰 ◀

此最佳之波蘭標紅毛灰上有一人與獅爲記實市上所售紅毛灰最優之一種其價格則特較廉馬來半島各端之各種承包工程家莫不樂於購用且莫不同聲讚許諸君惠顧請向代理人接洽可也

星洲　檳城　馬六甲　吉隆　怡保

（在英京註冊）唯一代理人義利洋行謹啟

SOLE AGENTS

ADAMSON, GILFILLAN & CO., LTD.

(Incorporated in England)

Singapore, Penang, Malacca, K. Lumpur.

依紅　傳舉　業在　其中

假舉依紅樞風流之韻事乎舞足蹈喜行樂之及時然康健乃喜樂之源苟神倦頭疼睏且不暇逸痛行樂便血痔痛行且不耐舞又奚能樂皆便秘之害利之疾奏清導丸公和平利便之良藥以之治療上述各症具有莫大之功能

紅色清導丸令容顏嬌艷　口氣芬芳

湖南岳州亞細亞油行王君尚森來書云鄙人素患便秘頭疼大便濕血腹痛驗然嗣以友人介紹服用清導丸未及半瓶而諸恙悉去紅色清導丸凡經售西藥者均有出售或直寄叻銀六角至星架坡馬六甲街韋廉士醫生藥局郵取原瓶郵寄一瓶郵力在內

各西藥店均有出售

握算持籌形神交瘁

此君病而韋廉士醫生紅色補丸愈之

下方新刊肖像爲廣州盧桂昌號司理盧唯一君之玉照觀影知年盧君肖春秋鼎盛也然持籌握算爭雄商界者固少有休養之時故盧君雖在方剛之年卻已衰殘之象幸服用韋廉士大醫生紅色補丸方得復其康健現則智珠在握勝算常操矣盧君賀函盧君來書云余頭跡病乃勞形爲狀以致腦力缺乏精神恍惚夜眠不安疲于對事雖經中西醫治終鮮奏效後依友人之勸試服韋廉士大醫生紅色補丸果覺神勝常通病若失續服數瓶則體晨日增作事亦無[illegible]

身之病無論男女老幼莫不由乎血液之衰薄或濕滯有以致之補之清之斯病根除而體健矣也所以韋廉士紅色補丸適合于青年亦適合于老年有益于男人亦有益于婦女凡經售西藥者均有出售每瓶叻銀一元五角每大瓶八元

新出衛生小書奉送　敝局印有一種衛生書名曰中國今日之所需者祈寄一明信片至星架坡敝藥局即當郵送不取分文

二二一煙枝

清香美味
吸之不厭

阿達斯煙草有限公司出品

每枝一占

南洋兄弟烟草有限公司之無雙香烟

夏露氏補酒係予君以健康

諸君於氣體衰弱及身體困倦時請飲用奥妙之夏露氏補酒將使諸君有方而復壯病後飲之尤能復新生命之功効且能增加血氣焉

▲贈送酒杯

本公司特製水晶酒杯儲備將載一原之酒附於各大瓶之上以爲贈送之用請君於購買時請索取之可也　（二）

Hall's Wine

各上等藥房及酒莊均有出售
檳城新嘉坡羅敝申律一百號
非州東方貿易有限公司
唯一主人　英京倫敦士地芬士密士有限公司

African and Eastern Trade Corp: Ltd.,
100, 100-1, 100-2, *Robinson Road, Singapore and Penang.*
SOLE PROPRIETORS STEPHEN SMITH & Co., Ltd.
BOW, LONDON ENGLAND.

◀狗標烏啤酒▶

有見識之人常購飲烏啤酒以其能令飲者強健而有精神但必須購買雄狗標由納勃卜達有限公司製釀者方有此効力是以購時須注意罇上有無上誌之商標也

Sole Agents GUTHRIE & Co., Ltd.
(Incorporated in S. S.)

惟一代理牙直利有限公司
（在三州府註册）

五族滙莊擴充營業廣告

本莊自開辦以來所營匯兌銀業生理對於[illegible]付款妥快久蒙　士商各界賜顧因年所託處理不善屢將各處信匯貽分發此誠令人抱憾不安茲本主人有鑒及此故特自採專員駐夏妥爲料理分發對於價值公平電匯信滙票匯大小一律克己歡迎當無異　賜客屬情惠顧　諸君如有款項係寄來亦一體妥爲辦理誠恐顧客未曾通知用特登諸報端俾所週知爲何

此佈

中華民國十七年八月十三日　星嘉坡直落亞逸街五十一號門牌電話一一四七號　五族滙莊[illegible]啓

對日根本解決

暑日當頭、炎熱苦惱、我們要怎樣應付呢、不若必需究了、天天往海新游泳場、他在（吧雙海邊）、雖則市塲、空氣清爽、幽居旅舍宿眠、風涼水冷、或試試本地出產的海鮮，或看看奇獸異鳥、釣魚的釣魚、游泳的游泳、隨意所樂、都是愉快身心的、

（電四六七八）

民國十七年八月廿一日　林小　陳楳新謹白

哇拿汝西林氏各種頭痛藥片

蓋凡婦女疾病皆由體質虛弱以致腦筋頭痛夜不能寐各種筋痛抽筋頭痛尋常頭痛爲有服哇拿汝西林氏藥片見效神速立卽斷根亦無覆發之弊每日三次每次服一片用清水或茶送下此藥片每枝庄十片每片重六厘　諸君光顧請認明哇拿汝西林氏標頭爲記庶不致悮

各藥房均有代售

諸君取用此人之忠告正如彼之富有經驗者其忠告確屬可靠因彼感覺諸君身體不健之可憐故命君服用(散拿吐瑾)藥粉吾人茲特再行奉告倘貴體恒久不健或男女精力以及命福虛弱之人卽服用(散拿吐瑾)藥粉爲最妙宜適用之勿再遲疑則諸君於每日工作時當可感覺非常活潑(散拿吐瑾)乃無雙之補品倘諸君能依次服之絕對不致生病而爲完全良好之健康及精神焉

SANATOGEN
OBAT BIKIN KUWAT SUMSUM

廣東太和洞
腎虧良方

[illegible] 宜服 [illegible] 宜服 [illegible] 宜服 [illegible] 宜服

遵祖傳秘法依祖國泡製修合成丸　每樽叁元　試用庄壹元

招請各埠大商店代理

代售處 [illegible]

▲車站廣州玉泉最新馬路街道全圖
(欲知廣州最新馬路街道不可不睇)
[illegible]

贈券
[illegible]
姓名　住址

民國十七年五月一日 [illegible] 會豐商店

久咳成癆

多咳傷肺日久成癆查治癆必愈之藥迄今各國尚無發明目下只有專門治咳大醫生唐拾義久咳丸直接有革咳溶痰之效間接有防癆保肺之功正本清源舍此莫屬防微杜漸特此忠告有咳諸君速服速服　每瓶一元

世界各埠均有經理　上海　廣州　香港　父子大藥廠發行

哮喘丸

此丸乃專門治喘醫生唐拾義所[illegible]　每瓶一元　[illegible]

總經理　石叻大會豐商店　[illegible]

SURINA THEATRE
蘇連那

九月五號至十一號
開演
▲頭場七點半
我的妻(笑戲)
馬上英雄
▲二場九點
時事新聞
訴再會之
禮拜六禮拜日均映日戲
本院主人啓

GAIETY PICTURE PALACE
牙池

九月七號至十三號
開演
▲頭場七點半
山上之[illegible]
百尚賓[illegible]
▲二場九點
時事新聞
劇中獻娟
本院主人啓

○鳴謝

敬啓者鄙人陳亞發家住廈門街門牌[illegible]號因家嚴患[illegible]病[illegible]就治於中西醫但皆不見効後由鄰人介紹薛府醫寓[illegible]人爲李淸熾陳[illegible]王玉[illegible]先生果然靈驗藥到病除今已回復原狀特此鳴謝
民國十七年九月四日　鄙人陳亞發[illegible]

▲本報特別啟事

啓者[illegible]如有[illegible]
十七年七月十二日　本報經理部啓

南洋

○霹靂中華總商會

怡保通訊特派南洋農林調查員秦儀璟、於八月重臨僑陳績初君、抵怡保參觀農產覽會、該埠總商會會長梁君燊南聞訊、即定八月九日召集各會董會歡迎、是日下午二時、秦君偕吳一山蘇乃偉到會、由副會長何君主席、宣佈開會理由畢、請秦君演說、秦君係用國語演講、吳丹偉翻譯成粵語、大意謂廣西入關時期、已三載、交通便利、土匪絕跡、其礦產之富、爲南洋所不及、故希望華僑回國、投資經營實業、旋有一會員起立、謂前有軍君織英、到此宣傳者致、今又蒙西省府派、愛護華僑之深、吾僑實深感激、謂僑之所以遠居外國、而不歸者、實因連年戰爭、地方不寧、且官僚太腐敗、前年華僑回惠州擬採礦、呈請官廳批准、經二月之久尚未批、因此華僑均不願回國、官長爲如何愛民、而屬員即極力害民、以飽私囊、故諸事不易辦、對於此事、請秦特派員、轉達政府、秦君等謂廣西政府近二年來、交通實業之所以如此發達者、實因政府能與人民合作、黃主席與伍圖長係革命新人物、諸事均親閱、用人均因才而用、黃主席見客時間、爲上午七時至九時、在此時間、無論何人、均可接見、每日工人農人往見者甚多、今年九月開全省建設會議、凡農礦人才均可參加、同時並開農林展覽會、特於梧州設立華僑招待所、可見政府招待華僑之週全　實非軍閥時代所夢想得到、諸君對於回國投資事、尚有未明瞭、請向儀璟君詢問、當再詳細說明、會遂此、已四時、遂散會云、

○朱有光行蹤

(吉隆坡訊)南京國府特派幹事員朱有光君、昨日由怡保偕老同志王月洲君、在下午八時半抵步、到火車站歡迎者有卅九行總代表林水龍、爾代表陳華生、馬來英早報總經理葉寶楷、總商會代表黃發之、嘉應州會館總理張恩讓、雜貨行代表歐陽礎南、客棧行之表林牧楷、精武體育會代表黃強亞、青年益賽會林結、人鏡慈善劇社代表趙錫齡君等數十人、朱君昨晚下榻友聲閣俱樂部、聞卅九行聯日下午二時半、在華僑夜學開茶會歡迎、七時又假在友聲閣俱樂部設宴爲朱君洗塵云、

又訊、今日下午二時、二十九行在本坡華僑學校、歡迎朱有光先生、其秩序如下、一搖鈴開會、二奏樂、三全塲起立、向黨旗國旗總理遺像行禮、四宣讀總理遺囑、五靜默、六全體向朱公幹員行相見禮、七主席宣佈開會理由、八致歡迎詞、九請朱同志演說、十副主席致謝詞、十一奏樂、十二茶會、十三攝影、十四宴會、十五散會、茲將歡迎詞錄下、其詞曰、同人僻處在夷、不忘祖國、中原多故、摩劍悲歌、所喜軍事時期告終、訓政時期開始、我政府凡百施措、悉以人民公意爲前提、今復派朱有光同志南來、宣慰僑衆、同人於此、有以知我政府勵精圖治、在遠不遺、亦即以窺見執政者愛國愛民之心、無時或己、故於朱同志來也、特誌數語、用表歡迎、尚望朱同志進而教之、聞此歡迎詞爲精武體育會主稿云云、

○由荷屬往外國護照條例

棉蘭訊、當局註意出口之護照一節、茲述由荷屬往外國之護照條例如下、

世界各國之法例不同、即移民入口條例亦各異、查各國移民之入口、有主張限制者、有主張開放者、其中以主張開放者爲多、施行開放政策者、可以自由入口、故登陸甚爲便利、主張限制者入口手續煩難、此爲國際間之大畧情形也、據移民廳消息、凡前往德、比、英、愛爾蘭、丹麥、瑞典、搜威、分蘭、愛斯蘭、瑞士、奧國、法國、摩洛哥、亞爾丹、達尼斯、意、西、葡、廬森保、烏拉推、下夷地、尼加拉瓜、黑西哥、巴拿馬、沙花多、古巴、日本、坎拿大等可以不用護照、往法屬安南、塞爾維爾地面、必須向當地政府請給護照、護照費五盾四方、護照之效力一年、已有護照者可以自由前往　往西班牙摩洛哥兩處者、如欲出護照、其費十盾、往比利時盧森保兩國、雖不用護照、但須用証書、該証書須有市政廳長之簽號、及本人之相片、方能發生效力、証書可用五年、往德國遊歷者、其條例如下、十歲以下之童子、不用護照、僅用市廳長簽字之証書、十歲至十五歲之間者、証書上須貼相片、以上所述各護照遊行時、可用全家護照、即一家用一張護照不必每人自備一張也、法國對於全家護照雖認爲不正式、但亦可通用、且各國對於童子年齡之規定、亦參差不一、瑞典十二歲以下、認爲童子、坎拿大十四歲、英國十八歲以下、均認爲童子、遊俄者不能出護照、如欲出之、須到駐俄之俄領事簽字云、

○出花園日之龍蓮寺

△拜花公媽者通宵達旦
△可見習俗難移…

暹京訊、吾國人有一種習俗、小童至十五歲時、必於陰曆七月初七日、行出花園禮、須備猪首三牲、至各神廟之花公花媽前膜拜、在國內則以爲習俗難移、尤不足怪、不意身居國外、在風氣大開之地面、又有此種行動、查日來所謂善男信女、其至本埠龍蓮寺拜花公花媽者、絡繹不絕、致寺門終夜不能關閉、據花公花媽之信徒云、因此日有致家批停寄者、有典質金器者、有向人借貸者、有變賣傢私者、不一而足、聞該寺此次所入之銀錠灰款頗鉅、各小販之甜果、亦每小籃由二十丁、增至五十丁、而賣銀錠香燭者、亦獲利不少云、

敝公司自動報効山東慘禍籌賑會鷄象標火柴一百箱

此乃正瑞典火柴如有人證明不是即到本公司領獎銀一千大元

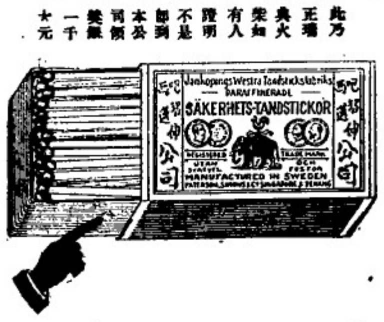

鷄象標火柴

鷄象標火柴

上圖金傍之標頭是證明本公司標籌所致斷非與日本有關係請君勿誤會

請買此馳名雞象嘜火柴此種上等火柴係出歐洲瑞典國其火光清朗擊火無聲久爲馬來亞人們所歡迎的但近日市上有很多假冒本嘜的火柴故購買時請注意「雞象嘜」而批發家則係新嘉坡巴智申西邁有限公司此外並無別家代理此嘜歐洲瑞典國所製造的上等火柴

新加坡　檳榔嶼　吉隆坡

巴智申西邁有限公司

SOLE AGENTS:—
PATERSON, SIMONS & CO., LTD.,
SINGAPORE, PENANG, & K. LUMPUR.

△第八模及第七

閉目之小孩聽唱壁架唱片
亦能知其爲德國(壁架)唱片
蓋此唱片有下列之優點
一　壁架唱片發音最爲清楚
二　唱時無磨擦之聲
三　壁架唱片歌曲爲最新類之歌曲
四　壁架唱片公司錄印最著名伶人與唱家之歌曲

南洋總代理新加坡
羅璽有限公司

△代理處
檳城中街白四十一號利生號
吉隆坡大坡大馬路木仙門九十七號茂發公司
星洲大坡大馬路一百零一號何悅昌

LOHMANN & CO., LTD., ROBINSON ROAD, SINGAPORE
SOLE REPRESENTATIVES.

△尊孔學校啟事

敬啓者本校創辦迄於玆五載猶海內外同志熱心教育鼎力輔助之學子㴱爲國家建設之人材宣揚文化民國十年曾何英奔諸公作育之力也玆者前歲本校董事劉君秀南出使南洋英荷兩屬徵求校董深蒙僑胞惠示去歲復派本校校長劉君秀南會本校校董李君健等爲本校募捐代表赴星洲復適逢時勢關係籌備大學事經中止進行然南洋華僑對於祖國教育素極關懷當假星嘉坡中華總商會開會籌議助學會大受僑衆稱許翹瞻勞動商學報界熱心同志熱倡尤力本校同人實深感激嘉國籌辦大學規模宏大雖一時難以實現希將來克底於成仍須積極籌備以竟全功爲幸諸公提倡教育之厚望關於前者募捐籌畫助學費業經認爲本校補助基金者另專立正式收據外按照本校中學部捐款表揚條例分別酬報而彰熱心僑胞事關教育合並奉聞統希

公鑒

上海尊孔中學校啓

謹將英屬學芳名彙列(大學捐款成立公佈)

戴欣然公	捐贈基金	金一千元
胡文虎先生	籌畫助學	銀五百元
廖正興先生	同	上銀二百元
李俊承先生	同	上銀二百元
楊宜齋先生	同	上銀一百五十元
林義魁先生	同	上銀一百三十元
邱菽園先生	同	上銀一百元
鍾禹甸先生	同	上銀一百元
陳秋槎先生	同	上銀一百元
黃合鋼先生	同	上銀一百元
吳竹村先生	同	上銀一百元
李賢賢先生	同	上銀九十元
陳明德先生	同	上銀六十元
楊世昌先生	同	上銀五十元
周獻瑞先生	同	上銀五十元
郭任遠君	同	上銀五十元
林兩謝君	同	上銀五十元
何心穀君	同	上銀五十元
張劍秦君	同	上銀五十元
陳演經君	同	上銀四十元
南洋兄弟草廠公司	同	上銀三十元
劉登審君	同	上銀二十元
龔晉臣君	同	上銀二十元
洪神扶君	同	上銀二十元
新爲樂寶號	同	上銀二十元
李岳山君	同	上銀一十元
傅竹賢君	同	上銀二十元
鄭彬三君	同	上銀十五元
林照英君	同	上銀一十元
金湯俱樂部	同	上銀一十元
林清潤君	同	上銀一十元
黃振元君	同	上銀一十元
萬寶當	同	上銀一十元
顏乘屏君	同	上銀一十元
黎伯梅君	同	上銀一十元
張夢生君	同	上銀一十元
李曾藏書	同	上銀一十元
劉煥初君	同	上銀一十元
林友頴君	同	上銀一十元
吳瑞芳君	同	上銀一十元
吳禮庭君	同	上銀五元
劉慶鼎先生	籌畫助學	銀五百元
藍春堂先生	捐贈基金	銀三百元
瑞子法師	捐助基金	銀二百元
李玲儀女士	籌畫助學	銀二百元
楊文彪先生	捐助基金	銀一百三十元
戴金枝先生	籌畫助學	銀一百二十元
陳青亭先生	籌畫助學	銀一百元
劉渭川公	捐助基金	銀一百元
劉七衡先生	捐助基金	銀一百元
胡謝魁先生	籌畫助學	銀一百元
李振平先生	同	上銀一百元
郭希郁先生	同	上銀七十元
周顯階君	同	上銀五十元
謝文猷君	同	上銀五十元
郭育齋君	同	上銀五十元
劉煉三君	捐助基金	銀五十元
郭慎仁君	籌畫助學	銀五十元
周徽淑君	捐贈基金	銀五十元
魏瑞業君	籌畫助學	銀五十元
王任明員	籌畫助學	銀四十元
陳厲祥君	同	上銀三十元
葉寶靖君	同	上銀卅五元
黃兆麟君	同	上銀二十元
西村黠南	同	上銀二十元
藍墨三君	同	上銀二十元
王氏宗祠	同	上銀二十元
蔡福盛君	同	上銀二十元
葛照庭君	同	上銀二十元
劉孟棠君	同	上銀一十元
鄭賁錦君	同	上銀一十元
袁舜琴君	同	上銀一十元
許林池君	同	上銀一十元
陳友蘭君	同	上銀一十元
賴玉瑞君	同	上銀一十元
陳芷馨君	同	上銀一十元
何慶源君	同	上銀一十元
何啓榮君	同	上銀一十元
藍如蔭君	同	上銀一十元
劉伯周君	同	上銀一十元
黃曼士君	同	上銀一十元
邱緒枚君	同	上銀十元
王此庵居士	同	上銀一十元
吉昌公司	同	上銀一十元

▲總共六千二百八十元

○上海尊孔中學校酬報捐欵表揚條例

一凡捐助千元以上者公推爲本校名譽總理敬懸本人玉照於禮堂以資景仰奉贈特別紀念品以留紀念

一凡捐助五百元以上者公推爲本校名譽校董敬懸本人玉照於校中以資景仰奉贈本校特製紀念品以留紀念

一凡捐助一百元以上者公請爲本校董事敬懸本人玉照於校中以資感仰奉贈名人書畫以留紀念

一凡捐助五十元以上者公請爲本校董事敬懸本人玉照於校中以資感仰奉贈名人書畫以留紀念

一凡捐助十元以上者敬鐫芳名於校中並贈本校紀念章以留紀念

一凡熱心捐助者敬將芳名印於本校紀念册中並登報鳴謝以揚仁風

一凡僑胞熱心教育捐資興學除按照本校酬報條例外並由本校呈政府分別給獎

民國十七年九月七日 田 本校同人公啓

○工部局通告

▲爲招人挖掘坡底建造堤岸事

爲通告事本局現擬于亞南律附近之皇家山坡底招人挖掘及于亞南律與瑞士哥擺(Swiss Cottage)間縫路之北邊建造堤岸以便開闢道路

投票格式及圖樣之圖本暨一切詳情可逕本局工程師處索取但須繳交五十元之按櫃金該按櫃金俟投呈正式投票時即可如數取還

投票務須封固投交本局秘書處爲期不得遲過一九二八年九月廿二號星期六日正午此布

民國十七年九月五日 茶川 工部局秘書長施啓

△納閩坡濟災籌賑會鳴謝諸僑胞及各商號熱心捐款芳名列左

(恕不稱呼)

陳廣昌號 金華俱樂部 各二百元 龍泉號一百二十元 楊麗生 聯興號 泰安公司 振興公司 楊錦七 新合興 各一百元 聯源號六十元 豐吉號 譚啓文 長官號 許泉發 各五十元 榮發號 富源號 各四十元 新德興 瑞興源 李林 福昌號 各三十元 霍持興 森利號 方業晃 張英泰 各二十五元 三友號 豐源號 林德錩 協昌號 陳貴成 福興號 新源順 聯發源 發記 瑞記 天興號 恒泰號 新尚成 廣茂昌 陳福 各二十元 英華號 楊甘露 三發金鋪 協發號 陳義才 廖鳥粲 各一十五元 振發興 林如利 廣合號 泉記號 瑞豐號 韓仕豐 黎停蘭女士 招利號 華源號 巧信號 順興號 新德春 龍發號 顏錫英 宜春堂 葉田源 南豐號 殷毓德 林源棧 成興號 阿四姑 歐良毅 湯鏡民 李壯 協興號 顏蔭碹 共和棧 羅芸安女士 楊錦泉 陳以衆 符植材 韓保淳 孔昭銑 張蔭垣 張凱 李女士 林淑靈女士 傅子鳳 卓錫寶 陳清敏 張蔭水 連一之 張振增 鄭清海 徐羅 何壽溥 黃普 劉劍 顏桂華 潘祥 尤建安 符慶軒 陳明福 各一十元 謝錦輝八元 瑞珍號 萬勝豐 新同安 振盛號 許蓉 全生堂 滿香園 王溪泉 林蒼霖 金妹姑 金玉姑 三妹姑 金蟬姑 陳玉麟 公盛號 蔡子良 長源號 坤成號 億成盛 林屺鋌 振盛號 全利號 洪美珠 陳俊 葉李輝 劉阿福 溫性韋 無名子 葉鴻新 李榮安 鄭酒蒼 譚慕因女士 邱希文 郭國長 賴梁水 譚仕 逢利號 孔海鯤 黃興洲 蔡伍 胡天福 曹德 麥森 李天生 和昆號 吳榮楠 顏求 尤亨全 徐益佑 卓興 李四 張鑑鄒 陳坤壙 王子福 王發維 鄭清溪 洪承梅 顏森水夫人 泉源 黃昌玉 蔡瓊源 張金黎 馮日才 張元輝 鄧業昆 孔炳華 韓炳垣 孔福春 吳文貴 沈文垣 各五元 張阿水 張合意 謝瀛 林如鉞 各四元 黃宴清 顏麗文 陳茂林 楊葵 馮鳳來 顧梅 黃阿傳 傅子鳳夫人 鄧燮章 洪承佳 洪承祺 張來賓 洪桂鳴 楊錦江 符鳴志 林企堯 韓福元 周蘇祿 李國清 沈玉麟 謝子士 陳水榮 陳玖 林添 傅紅 蘇文輝 李國 鄭清華 鄭鋕 孔紫潮 各三元 鴻發號 李發 梁二女士 葉七女士 伍久成 羅月彰 鍾恭貴 陳守謙 沈福安 韓同豐 羅錦 岑木 曾求 李華悠 韓寶豐 曾桂生 石錦 吳詩梵 王進夫 林四輝夫人 林江本 黃泊 張有粉 張逢泰 張天送 蔡錦林 潘根來 呂葆斌 黃爵 顏慢林 郭阿妹 蔡美榮 林文如 洪承會 陳喜泉 張榮章 張朱瓊 周任貴 葉大蘭 李慶 李慶樣 許信智 沈實 趙天賜 趙寶 蔡豐謙 吳詩錦 林水輝 吳大恩 陳猴 王榮 陳樓 謝輪 蔡九 葉根基 林錦明 盧瀛 顏南發 鄭其玉 張泰扶 郭金春 謝千秋 韓俊豐 鄺逢傳 翁紹元 韓爲準 鄭仕猷 伍振學 嚴瀛海 蔡其福 陳四英 孔澄圖 韓仕元 韓同豐 徐天喜 孔鐵承 孔紹列 孔俊三 王昌保 韓華豐 韓德軒 李大純 林四申 江有維 各二元 梁輝 顏德祿 盧就 劉綸 鄭志 梁福 曾桃 阮玉麟 任兆四 王興運 林樹安 孔嘉發 韓炳元 陳廣伴 潘先茂 發榮生 周德任 莫泰吉 鄭福 黃九 劉勳 張珠 蔡鳥 溫渭江 陳全德 溫煙智 吳欽 各一

統計共銀三千二百四十六元

民國十七年九月八日 川 納閩坡濟災賑會啟

▶占門提之克士合地◀

此罐頭克士合乃用最熟之香料
製造味香適口能增加每日食品

之美味各埠辦館伙食店均有出賣

SOLE AGENTS:
KATZ BROTHERS LTD.
SINGAPORE.

唯一代理人吉氏兄弟有限公司啓

發售
著名聖藥
性之靈紅花油
沙亞連藥善補靈藥
大力自來精保血蚊烟香
福力克廣嗣水瑞芬氏廣嗣露
返老還童生殖靈跌打駁骨還魂丹
上海施德之濟衆水雞士露斷根洗藥精
羅士之提神補氣藥丸黃慎堂花柳搜毒藥膠
壽香廬驥製消痰半夏麵敬和堂馳名肥兒疳積散
少年新藥換膚美容機唐堯齡實效療肺藥水
極品眉壽種子藥丸天壽堂姑嫂調經丸
三德戒烟威利糖屈臣氏哮喘[illegible]絲
丹灶蘆皮膚水雷允上六神丸
中國木虱藥吸毒蛇頂石
花旗參蒸精補精丸
美容粉羊肉汁
大幫批發
克己

石叻會豐商店批發

衛生自由牀

此自由牀係衛生學家沙[illegible]博士發明爲現時最
實用之製造品也本公司爲提倡衛生利便計
價廉起見選辦來坡以供公用但此牀貨美價廉
暢銷甚廣存貨無多購者從速惠顧此牀特色
之點陳之於左
(一)此牀爲衛生博士發明在在以適合衛生
爲本位
(二)此牀係用上等鋼鐵爲質料其強固之靠
耐力數年常爲堅硬
(三)此牀與尋常之牀得以採取上等鋼質故能
光華而且固不必另加布褥即可用此牀
自然舒軟彫[illegible]且軟也
(四)此牀長六尺五寸闊二尺五寸其重量不
過二十斤之則
(五)此牀可坐可臥可摺可合攜用者便之
(六)此牀每架只售一十五元五角批發格外
便宜
(七)此牀爲醫院病家學校旅館攜帶最宜于軍
旅行家以及野外遊行樹蔭園內最利用
之物以其質小面攜便故也
(八)此牀南洋各大藥房均有代售
民國十六年五月十八日

滋補益體母

▲欲求健康者注意

此(益體母)爲美國專門清血及研究衛生與學博士發明由世界最著名之
美國美孚大藥廠製造發行數十載暢銷遍五洲其藥質係採取魚肝油液化
而助血質多方製鍊始成功其補質勝過其他魚肝油十倍以上且一服即能消化
運行血管以補全體凡血氣衰弱心胃不開飲食不化形容枯槁咳嗽不止手足
無力痠骨如柴工人辛苦
勞事過勞精氣虛損以及
婦人產後無力月經不調
帶症服之立見神效即無
病者服之亦能補腦益精
強腦壯骨老者能延壽命
者亦長生其功效難以盡
數非市上所售之普通魚
油非徒以參茸等物以呆
仁不但無滋補之可言而
且反爲消化礙非其他藥

可同日而語也凡我同儕諸君欲求健康者請嘗試之
(一)服法每飯前服一二茶匙小孩一半
(二)價格每瓶二元每打二十元批發從廉
(三)經售南洋各中西大藥房均有代售
另有一種(益體母)專治氣喘病

(電話七百四十五號)
總發行 星洲仁濟大藥房
Hinnam & Little Dispensary Ltd.
308 & 311, North Bridge Road, Singapore.

金葉標萬蘭池酒

此酒乃確係法國製造者

担己藏十之久

SHIPPED BY
THE WELL KNOWN FIRM
DENIS - MOUNIÉ & Co
ESTABLISHED 1838
PURVEYORS
BY SPECIAL APPOINTMENT
TO
THE LATE KING EDWARD VII
&
TO H. M. KING GEORGE V

金葉標萬蘭池酒
此酒乃用頂好葡萄汁釀成
担保己收藏十五年之久
自一八三八年起運銷於世界各處
是法國製造者

向下列各號購買

可榮成　泰泉成
瑞和公司　振源公司
振源興公司　永興公司
泰建益記　錦安公司
林坤公司　儒煥公司
萬美公司　新永泰
和美興　安東莊公司

凡購此酒一樽者即贈以免費酒牌二枝

專權代理三州府四州府暹屬及蘇門答臘

緞葛兄弟有限公司

○星洲老巴虱口建泰辦館啟事

逕啓者敝號開設辦館專配歐西各國貨品自擯案發生排劣聲傳敝號亦加注意凡稍涉仇貨之嫌疑者卽擯斥淨盡並欲盡國民天職非徒隨聲附和也邇遊因奸人造謠謗敝號私運劣貨致勞愛國團諸公前來警告竊念敝亦中華國民一份子值此香籌賑協衆自維綿薄然亦未敢稍居人後安有不顧廉恥而作此辱國毀聲之事敢信白壁無瑕難涅不淄惟以名譽攸關不得不藉諸報端爲諸公表明之素仰高明當能灼鑒者不盡意區區 順頌

崇安

中華民國十七年九月六日 本號主人李祥傑謹啟

○星洲華僑賑救潮汕災民籌款會鳴謝 （恕不稱呼）

▲甲種券 胡文虎二千元 廖正興一千元 （二條共三千元）

吳詳和五百元 劉榮豐五百元 陳元利五百元 余東旋五百元 （以上計四條共二千元） 陳歆儀三百元 廖正興二百五十元 高郭斯 楊續文 各二百員 （二條共六百員） 陳源泉 林雨岩 海峽公局 郭雨村 以上各捐銀二百員 （四條共八百員） 吳竹村 王水斗 楊知松 李金鵬 林秉祥 陳嵩庚 以上各一百員 （六條共六百員） 瑞于大師八十員

▲乙種券 余應寿 余應忠 王邦傑 陸寅傑 林樹森 吳紹榜 黃有灊 何恩觀 許茂泉 黃獻廷 李偉 薛偉烈 林以南 陳祀恩 鍾木泮 陳仙洲 吳捷全 陳光國 區冕堂 勞公傑 林文田 梁谷欣 馬軒昂 陳矽崇 鮑鐵森 何耀南 盧禮鵬 張上澄 俞清泉 楊耀傑 蔡木豆 甄祐 梁鳳韶 陳濟民 周瑞麟 陳文經 陳文榮 沈佳登 曾武林 劉進香 周思明 沈維安 林德溥 林桂卷 沈朝晉 楊文德 郭廷通 許厭湖 盧瀞川 許維達 謝德儀 蔡滿吉 安南郊公局 蔡英正 謝志來 陳晉 李明初 陳源泉經手售

以上各一張計五十八條共二千九百員

▲特別券 許昭吉 謝文進 陳期宰 蔡如開 蔡阿籌 蔣人七 王聲世 黃調梓 吳熾垠 萬醴泉 鄭仕昭 林進三 林時明 劉周文 陳巽乾 陳鴻徐 林紫珊 李瑞春 陳宗熾 黃德仁 沈仕堃 陳士天 陳友城 陳錫藩 陳子昭 李碧雙 陳武通 楊友傑 陳錦池 李耀南 李壽合 陳拱星 辜木興 陳錫麟 沈蘇初 陳壁盛 林城岩 楊軾如 潘鏡明 王栄發 陳鑾熾 黃奕潮 陳清銳 陳賽香 陳發勳 陳乙珊 吳仕奇 吳煥盧 蘭卿 謝添佛 黃浴昌 許子貞 林炳達 林炯發 許幹廷 朱習之 萬春和 福裕 楊德 勝泰棧 振發 陳德春 承泰 萬隆 合順利 陳君 裕昌公司 普國公局 萬昌

以上各一張計六十八條共二千零四十員

陳源泉經手兩張大十員

▲優等券 許慶合 許亞盛 許源達 陳愈楠 陳震志 陳學榮 謝樹春 李桂貴 陳咸和 黃桂利 劉龍騰 殷宴 陳得先 陳兆楷 蔡智楳 曾秉綱 陳世昌 潘兆麟 謝文興 辜奕煥 黃木春 黃炎森 陳奕榆 沈伯春 蔡榮順 黃森芝 楊○韓 遠郊公司 登豐 方靜堂 泰泉 茂昌 沈炳隆 永吉安 錦華興 成興 錦利 陳普興 鼎昌 崇茂 德昌 永昌 和發興 和泰 聯和 綸章 正和 福同成 振華興 德春 鴻興 德成 啟泰 聚德 新榮成 朱有萬 鼎隆 承春興 蔡溪松 怡利 萬發 許炳昌 林克正 蔡福才 陳玩然 普國公局 沈教雲 以上各一張計八條銀一千三百六十元

陳源泉經手售十張二百元 新南興二張四十元

▲頭等券 許饒如 許如市 劉允紹 張卓然 謝玉崑 李仁昌 李兆祥 許紹文 陳鳳校 林盛泉 林春光 馮孝文 安盛公司 黃子芳 吳慶泰 謝明昌 趙桂德 沈伯如 許其榮 吳亞福 集合隆 利盛 鄭德成 平芳 振興 潤發 東興 匯榮 萬合 南隆 和興茂 茂合 同泰 張源興 南船興 榮和隆 厚豐 穀豐 同益 大成當 振順 振德隆 名珍園 泰和隆 錦發 廣東 基士羅 復美倫 廣芝林 大中原 華興 大生當 潮商 榮發 新泰興 林坤豐 德和 陳鴻德 大源當 福裕 永利號 振成興 錦泰 萬榮 合盛萬記 新合興 克成 達隆 德原 明和 傳成利 贊成 協和 桂茂 平民 合利源 仁美 泉豐發 聯興 復茂 德泰興 瑞興 源興 裕源 萬順 和益 增成 榮發 集興 萬珍成 和記 振成興 聚茂發 俊成興 成春 裕興 明發 德興 利通 文利 源茂 祥興 益祥 福安 協發 昌發 長安 順和 振東 南商 泉泰隆 祥興 梁怡來 福利 萬豐隆 美發 永吉 錦茂興 黃祥發 榮德 合茂 萬茂興 榮記 榮和 何長春 本源 珍珍軒 龍川 益隆 朱廣福 和德 永成美 茂發 承知 昌 正泰美 瑞和 美和 源發成 長春 振和興 泰山 清發 公盛行 瓊南 新元 利昌 泰成 紹發 怡成 源源 振安 坤盛 陳儀卿 李鐵寬 劉振楷 陳寶氏 李周氏 李陳氏 林赤卿 周世鏡 李子康 譚谷舌 陳德和 郭齊志 榮興 泰峰棧 利茂棧 振順昌 萬成隆 致成 小坡致成棧 昔華 興富記 謝麟 永基 石清岐 火水 林戊己 林秉傑 石煥長 陳璧臣 鄭細合 凝興

以上各一張計一百八十四條銀一千八百四十元

陳源泉經手售十三張一百二十元 楊善英四張均內售二張計二條七張銀七十元 李景曙 黃慶榮 鄭兆佳 方靜堂 源和 以上各三張計五條捐銀一百五十元 林穀芳 陳鴻達 曾興欽 有信莊 玉成榮隆 恆利 光裕盛 林其玉 福泰昌 慶順隆 南安 以上各二張計二條二百四十員 李慶盛 張兆蘭 洪仁壽 李慶元 沈源園 林錫勳 以上各五張計六條銀三百員 計五條共銀八百九十員

▲普通券 天安 新榮和 劉舜 金振萬 培元堂 衛新 茂發 利生 萬興盛 榮順 榮盛 官德 鉅盛 能昌 坤盛 錦復興 中國酒局 萬鳳民 聯發 元泰 蔡慶順 合盛酒局 泉順 正昌 慶仁德 振瑞興 成和 天昇 振榮昌 張義記 萬益 源成泰 飛慶 泰英 協勝 福興 宗興 順昌 合發 梁德昌 鴻發 源興 乃珍 金順發 元成興 東發 振聲 協源成 振元 正英 利昌 芝蓍莉芬 南英 才利棧 元合興 福德 萬隆 裕春 振元興 永發興 仁成昌 和記 李克錦 陳懷鵬 余亞八 劉奕壽 陳秉鐸 李麥氏 沈碧卿 謝素英 徐壽爵 李樹嶠 吳齊盛 李嘉鐵 蔡李氏 曾廖氏 楊鋼腹 沈秋菊 林國和 馬陳氏 鳳氏 鄭郎 謝奇峰 乾發 源利成 源寧成 黃茂 富讚 曾利 源發 楊滿清 順隆 劉福意 彭興記 成昌 常興 黃如茶 周遊新 源豐 天慶豐 張文岳 錦利源 現兌 張尚成 業名氏 榮裕 陳國興 陳兩發 劉怡讚 英記 水遠 林繼祖 鄭參 亞是 顧昌文 沈偉臣 陳惠河 劉得河 瑪陳清 楊友朋 王成昌 辜喜成 許業明 何貫松 郭來雞 林秉謙 楊俊芳 楊大鵬 李妹仔 楊金鳳 楊金鑾 德豐 以上各一片計一百三十二條二百六十四元

黃庁生 黃溪三 蔡榮順 各十五片共九十元 陳寶亭 陳哲謨 楊善英 李景斯 黃慶榮 各十片共一百元 吳耀雲 古友軒 楊秀全 林拱福 李紐生經手各五片共四十元 榮昌 福明 吳清壽 豐盛 順隆 英記茶莊 裕茂 新德豐 裕安當 謝源成 延壽堂 昌元 瑞興元 天生堂 通記 鼎和 廣發 亦隆 財發 林耀臣 萬山堂 黃卓春 合成 豐亞公司 林秉清 恒興 各三片計二十六條一百五十六元 光合成 振興興 楊錦成 榮茂 姚儀記 恒春 大新 萬生堂 天香茶莊 公安 鄭成發 黃錦章 兩盛春 保寧堂 崇德 永吉昌 恆裕 協瑞祥 廣發 萬川棧 源興 合順發 克成 列利 錦裕成 聯盛 克裕 萬耀隆 瑞興 永昌 瑞裕 廣裕 順和 和順 崑興 吳通久 林和泰 高銘發 大安信局 郭朴馨 廣益隆 宣發 順成 何可能 楊二弟 林德利 銘章 各二片 計四十七條 一百八十八元 共五條五百七十四元

劉周文經手售七十一百四十元 陳源泉經手二十一片四十二元 南洋女校吳南英經手 陳金鍊經手各售二十片共八十元 陳德盛經手售十七片三十四元 吳甲泉經手售十四片二十八元 曾步青經手售十片廿元 鄭雲吟七片十四員 馬臥雲售十一片二十二元 陳映卿經售五片十員 塢興售九十二片一百八十四元 計十條五百七十四元

▲特別捐 端蒙金校學生二百一十六元二角八占 南華女校一百另一元 李雞五八十員 劉正興六十員 林金殿 黃光○ 王嘉禄 吳勝鳳 蔡嘉福 鄭則士 林慕波 曾轉道 共和船務 以上各五十員 計九條共四百五十元 陳子由四十元 劉鐵鳳 李俊承 曾汝平 陳錫光 邱鍚珍 陳萬安 新成發 茂興利 以上各三十員 計八條共二百四十員 羅承德 邱聯寶 李光前 胡嘉坤 李祥傑 鍊茂悅 許佩香 何謁如 陳大德 蔡多華 高晉泉 洪買務 薛武騎 林其植 吳成餞 以上各二十元 計十五條共三百元 王宣化一十五元 郭承福 熊克明 田錦藩 陳督興 陳文清 萬隆 東源 泉源 合勝興 陳邱九 天一局 陳梅坡 郭淵宗 朱恵祥 何葆仁 以上各十元 計一十五條共一百五十元 海利八元 李來○ 無名氏 洪吶扶 陳協泰 昔加宋邱向榮 元寄 劉恆茂 恆裕興 協裕棧 大祥當 裕德興 豐隆 以上各五元 計十二條六十元 新合興三元 黑泉華 巫祥林氏 大華商 廣和 王○英 以上各二元計五條一十元 榮德豐四元 何兆齊 振吉 各二十元計二條四十元 計一十五條共一千八百一十元二角八占

▲職員[illegible]章

李潤馨 陳寵興 許煥選 林寶山 陳兆璋 陳嘉源 辜碉修 羅文章 李藤生 余德輝 李石生 陳任濟 陳子馨 陳任夫 蔡呂撥 潘子淳 姚式民 劉漢城 吳爲義 許辰壽 吳彥彬 黃萬梓 林奕宣 謝君實 高鳳民 吳勉大 姚修勇 沈霽亭 林學修 郭齋志 許欒文 何麗祥 王文成 許日華 許齊南 蔡夢香 周仲龍 曾啟海 呂楠泰 沈清濂 林乾昌 胡癸戾 黃馨山 謝玉鳳 楊丨盛 田學玉 吳允文 施鍔 陳大奇 謝玉璣 陳繼錦 陳東水 陳華藩 馬伯錫 康貫生 陳鼎昇 陳師書 吳樹先 陳擎玉 沈又祥 石慶元 陳德 陳堯夫 方之璞 曾○卿 辜錦隆 曾鴻鈺 陳淑華 陳僖士 孫華牙科 吳劍光 杜谷雲 陳鴻達 許維○ 陳華貝 郭耀云 關作豁 楊振中 陳振文 黃澄波 李植治 阮翹 周玉榮 劉信之 胡景溪 陳妙金 吳雨淵 鄭雪吟 洪于暉 黃詠玉 陳奕登 林鳥九 林白鳥 李國平 郭慶如 蔡夢熊 呂鍵 王竹君 謝赤州 謝啟

「羅皆力」即係磁油中之最優者其性質之高超遠勝於其他商標比之星洲市面發售稱霸之日本磁油尤勝多多諸君可用「羅皆力」磁油隨意油於君之汽車摩托脚車及脚踏車等即能爲諸君省却許多無謂之費用

ROBBIALAC

「羅皆力」磁油各車商均有出售罐之大小及一切適行之顏色皆備

二四五

秘製 墨魯高兒

華譯鯊魚肝油精丸

墨魯高兒者即華言鯊魚肝油精丸也此油之功用能治內傷瘰癧吐血陰虛痨瘵肺病咳嗽哮喘等症凡患者身體缺弱飢肉不生等症無論老幼服之均能立著神效但其味腥厚胃弱之人益不能下嚥而況詐偽日多無雖斜剥不但無益且有大害本藥房因特加考究以化學提取此油之精秘製爲丸此丸之力實其二十五倍之功效凡平時服油一瓶者改服此丸不當已服二十五瓶鯊肝油矣價廉功倍莫過於此而且一粒製丸不論胃弱之人皆可吞服以小瓶裝之隨身可攜帶年老者以之補血生精孕婦以之固胎滋乳小兒隨意與食尤以婦衆無異易化易長疾病不生一切男婦服之開胃健脾身強力健服丸一個月能抵服油兩年之功真挽回造化培養後天之一大補劑也

服法每天服三次每次二丸

上海中西各藥房均有寄售

可由各有代理購買

綏峇鍋及慶全公司

Obtainable at all Dealer

INDENTING AGENTS

BAKKER & KENG CHUAN

SINGAPORE.

民國十六年一月三日

◎餐時最完善之飲料

▲(因士丹薄士頓)係實在一種食料…

味美而濃厚郁而芬芳(因士丹薄士頓)乃一種優美愉快怡悅之飲料最宜於餐時

對於健康上且有滋補因係有益之麥粒用科學上巧調製而成調和異常立刻可備

許君之神經衰弱及睡眠不安即宜停飲茶及羔丕因彼含有單寧及咖啡故應試飲(因士丹薄士頓)麥精則君睡眠及工作之感覺無一不優良也

若與鮮乳及滾水依平時之法調和之即成一種優美之滋養及使小孩之發育僅用些少之滾水與麥精調和或梅復再滿注牛乳誠安慰而極有滋養者

匯爲省儉三兩庄一罐可用五十杯請即日試之奉送樣品每罐可用二十一杯請寄郵票四分至星洲友通大樓武抄及美立士(馬來)有限公司索取郵奉一罐也

MULLER & PHIPPS (Malaya) LTD.

Union Building, Singapore

INSTANT POSTUM

REG. U.S. PAT. OFF.

BORNEO-CHEVROLET LTD.

Singapore, Penang, Ipoh and Kuala Lumpur.

PRODUCT OF GENERAL MOTORS

◎哥里文歸與光燈及燈龍

▲光線明亮如太陽…

具有十種特色列明于下

一、其製造此燈但用由平常汽油而成之煤汽
二、其有三百枝燭之光力光線純白無瑕絕無閃光及搖動之弊
三、較之廾個普式油燈或煤油光爲光亮
四、燃時可用平常之火柴、毋需火炬
五、不必修整燈心或洗滌燈罩之煩
六、雖將其傾斜亦不能溢出或爆炸惟當燃用時切勿添油
七、其費用每點最多不過一角半
八、用極厚白鋼製造堅固耐用
九、款式精美分燈及燈罩之單架
十、燈籠則有圓形雲母石及反射器、種大風大雨及雷電等類

唯一代理人　秋傑有限公司啓

Sole Agents Chow Kit & Co., Ltd.

三　二五

◎廣東迎胡之聲未歇

胡漢民許汝爲等抵港、業見報載、昨據政界消息稱、李濟深昨有電致某要人、定期本月三十日南旋、約九月一日抵港、二日抵省、請轉胡在港相候、以便同返省城面談、某要人在港、經卽將李電轉胡察閱、聞胡已允留港與李晤談、至來省與否、尚未決定、但此間省市黨部暨商會學聯會總工會機器工會各界團體前二十九日又加派代表赴港、敦請胡氏來省一行、連日并積極籌備舉行歡迎大會一切事宜、省市黨部指委會已派員在港探實胡來省行期後、卽率全市黨員齊集西濠口碼頭歡迎、此外商店住戶、亦懸旗貼標語歡迎、牌樓亦在趕搭中云、又省政府委員會會議、原定期二十九舉行、但是日省府委員馮祝萬馬超俊許崇清李祿超均未返省、因不足法定人數、故流會、省黨部指委會亦議、二十九日上午因馮祝萬陳濟棠均未返省、亦流會、又聞李濟深也於南旋、同行者有鄧家彥朱兆莘等數人、李夫人周、卿等亦暫不返省云、

◎省府八十四次議決案

省政府委員會十四日開第八十四次會議、議決各案、經呈奉政治分會核准照辦、茲錄如下、出席者馮祝萬馬超俊許崇清李祿超伍觀淇黃節劉栽甫、臨時主席馮祝萬、紀錄彭一湖、報告事項、(畧)討論事項、一、民政廳呈、據江門市長呈報、組設市政參議會緣由、連同章程名册、請核備案等情、查核所擬章程、除第二十二條末句應改爲由市長隨時修正、呈請備案外、其餘大致亦合、轉請察核案、議決准備案、二、廣州市政委員長呈稱、公用局擬辦市營汽車、擬請轉行粵海關監督、仍發給免稅照、准予放行案、議決交財政廳、三、財政廳高等法院呈復、會核廣濟醫院與肅清訪互爭沙田一案緣由、抄錄閱卷筆錄驗粘附表圖說各一份、請核示遵案、議決照擬、四、財政廳長函、請查照察看當地情形、籌備組織廣警計委員會、共策進行、卽希見復示、議決交財政廳、五、教育廳呈復、中山縣會電稱仙逸學校、加抽電燈捐、請令縣撤消、以恤商艱一案、查辦情形、請察核案、議決照擬、六、寶安縣長等呈、請由省庫加撥一千元、以爲仙逸學校經費緣由、乞准所請案、又省黨務指委員會函、據台山縣黨務指委會、轉據黨員程偉彥等請、轉省府查照、司撥仙逸學校五百元案、再撥一千元、抄錄原呈、請查照核辦見復案（一案請併案討論）議決已核准加抽電燈一成、毋庸再撥、(七)台山縣呈復、奉令將剿撫土名蠔涌吐火等山場及關陳兩姓村落附近情形、連同繪圖一紙、請鑒核案、議決交建財兩廳會擬辦理。

◎省外又破獲共黨機關兩處

共黨機關

▲順德岡尾鄉拿四人

▲玉峽港頭鄉拿一人

邇來共黨野心不戢、陰謀百出、在省設立機關、運動軍隊、皆以爲未足、單集其勢力、現更派遣黨羽、分投各屬村鄉、秘密工作、煽惑愚民、勾結土匪、昨十二師三十五團團長瓜劍雄、及營長陳亨垣、在順德團部據密報、崗尾鄉附近毘連新會境界、有共產黨秘密藏匿、暗設機關、圖謀異動、亟卽親率部隊、兼程往拿、抵步時、由線人引領、當場拿獲四人、中有二人、身穿絨衫、觀其形狀、不類村鄉中人、亟既將其拿獲、押回團部審訊、據供梁勝、麥洪典、黃福山、陳有才、奉命到西江各屬工作、尚有同黨十餘人、分往江門順德兩屬、亟審訊後、卽解交江門師部核辦、同時師部亦在北街（江門）拿獲二人、據供稱亦是共黨、師長香翰屏以其如此披猖、若不嚴予防範、無以壓止亂萌、卽通令所部各團、一體嚴緝、至拿獲之六人、于上月廿八日、命特務連長率領兵士一排、押解來省、轉送總指揮部核辦云、又訊云、十三師七團駐防玉峽、該團第三營第十一連李連長、前據港頭鄉警衛隊管理委員呈報告、距港頭鄉約六里之暗坑地方、有共匪二十餘名、嘯聚其間等情、李連長卽率隊協同當地警衛隊、前往圍剿、奈因該匪聞風先遁、僅獲共匪串隊之衛隊陳媽長一名、當認不諱、并有供詞十二條、該匪經於八月廿五日解送玉峽團部訊辦、探錄陳媽長供詞十條如下、(一)供稱、得匪二月底、爲共匪尖串隊、并云若不做共匪、則以殺人放火手段實施、故入共匪、(二)供稱赤衛隊無餉可發、每日所食都是什粮、(三)供稱該隊共匪首領、是陳錫清、陳廷坤、陳亞標、陳來水等、各人皆是前者在廣州香港拉車仔工人爲多、(四)供稱共匪要火食時、由各首領往各鄉籌款供給、(五)供稱暗中糾聚共匪二十餘人、平日皆在山溝郭鄉陳氏祠爲集合開會場所、(六)供稱各共匪出沒地點、是暗坑雲坑溝分水五峰後供三湖等處、(七)赤衛隊共十二名、姓名是陳于三、陳衛玉盛、陳乙加、陳阿世、鄭租會、陳天太、陳福添、張典、張焼仔、張晶仔、陳來文、尚有一名忘記了、(八)供稱現共匪出沒無定、(九)供稱、近上山之共匪首領、陳春九、陳阿世、陳秋元、(十)供稱現在共匪俱轉便服、以夢裳衫褲爲多、約十人爲一組、並實行擄刼手段云、

◎撤銷縣長任法官兼職

高等法院前以本省各縣、尚有地方未經回復秩序、交通梗阻、分庭庭員去職、訴訟停頓、特權委任縣長兼代檢察職務、藉維現狀、現以地方秩序回復、特將前派兼代檢察職務各縣縣長一律撤銷、以維司法獨立之神、同、并飭各區審檢委員交接辦理云、敬啓者、業准貴公署玖字第一零八號公函、以籌辦崖縣派兼司法之各縣縣長、卽予撤銷、另選司法人員到來、以司辦理等由、准此、查瓊崖前因地方多故、爲各縣、關於交通阻梗、道路梗阻、分庭經費、亦復無着、凡舊任庭員、業已去職、新委未能赴任、以致訴訟停頓、庭務廢弛、故院查照前情、因委陵水傍縣昌江三縣縣長、暫行兼代各該分庭檢察職務、以維現狀、至推事一職、乃另遴員接替、俾專責成、此項辦法、本係一時權宜之計、現在地方秩序既經回復、所有從派兼代分庭檢察職務之各該縣縣長、均已撤去兼職、另行派員代理矣、相應復請查照、此致瓊東南區善後委員陳、院長羅文莊、

◎日船運私鹽被留之交涉

日本船寶來丸、日前走運私鹽、被鹽務處海通艦扣留、旋以寶來丸買辦黃海獎、呈請汕頭日領將船領回、經日領將該輪取回後、復謂寶來患時損失各物約一千六百餘元、致函汕頭交涉署、請當局賠償、項鹽務處長范文務、以該輪走運私鹽、實屬違法、現經從寬將鹽船一併發還、已算通融、而當時該日領並未聲明損失各件、今竟藉端圖索、隨卽已函復汕交涉署、嚴爲拒絕云、

◎興築省石公路續聞

昨全省公路處、以省垣至石甲一段公路、爲市北之要衝、擬先行籌劃開築、已紀前報、惟以該路沿線、係南番兩縣所屬地方、乃令該兩縣召集沿線各村鄉紳耆、討論興築計劃、以期早日開築、并定該路線由大北門外流花橋經三元里橫溪嶺假嶺市小墒直達石鎮橋止、

△關於劉天龍遺產之通告

爲通告事居住新嘉坡實丹尾實得力門牌廿五號地主劉天龍於一九二八年六月十三日逝世其遺產之受托人新嘉坡絲絲街門牌十一號劉允執新嘉坡實丹尾實得力門牌廿五號洪楊氏及陳寶氏等曾於一九二八年八月九日在新嘉坡高等法院聲明要求凡對於該遺產有所要求諸人須於一九二八年九月廿五日或廿五日以前將其要求事項用書面送交本律師處核辦九月廿五日以後該劉允執洪楊氏及陳寶氏卽依據各經送交書面之通知將劉天龍之遺產按股分配特此通告希卽注意

律師發譚及區相通告

（新嘉坡朱利亞街蒙咸大樓九號）

一九二八年九月十一日

◎工部局廣告

（爲發售攤擋牌事）

爲通告事本局現有許多攤擋牌出售給合家庭之用每個八元七角五占在本局界內者覓繳還舊牌者請以現銀寄交本局撫事處管理小販及清潔夫之總監可也此布

民國十七年九月五日　啓入　工部局秘書馬施啓

葉奇可止咳丹

雖至親亦拒者方藥。雖至仇亦舉者良藥。

治人所共知的咳嗽則易若治人所不知的咳嗽則惟葉奇可治咳嗽比例甚略多因爲治咳之奇妙極經驗故所製之止咳丹實經諸服的諸君感其神妙自云樂於介紹以答謝者亦不勝之　所謂良藥雖仇亦舉夯藥雖親亦拒此人類普通之常情也此止咳丹不論寒咳熱咳新咳久咳乾咳痰咳哮症其效驗之神自問確有把握可以十人服之而靈驗者總有八九人之多故此外埠附郵購買月月加增實以本號發藥多年久已經驗名稱者著聞試之可也　每瓶五角

凡係皮膚痕癢血熱速買皮膚水抹之　價五角二角半

此水治皮膚血燥濕毒癬癩鹹粒痕癢胎毒不論深淺限一分鐘見功止癢

另有 **百藥油**　每罇三角　與皮膚水治法不同

專治手足損爛痕癢惡水常流乾水生肌止癢瘡疥等見功極速倘癬毒爛則用皮膚水爲好各有各勝

有膠片送的痛散　七占　七角

治頭痛牙痛有膠片包散服不苦藥重一分六見功快過別家弍分七重的藥

黃金油　此油可治胃食味純力大比之別家黃金油有嗅味者不同治牙痛肚痛嘔吐腹瀉風寒頭暈頭痛等神驗異常　價三角半二角

調胃丹　此丹藥服後不肚痛不忌水只以一兩火酒化凡頭痛牙痛各皮膚痛大便結等靈有特驗新病時月服四丸丁亞毛劑　每盒二角

代理處　小坡德吉棧　春生和　丹藥百家唐春和　二馬路綿元堂　廣同春　竹腳萬山泉　吊橋頭會友軒　大井同和堂　加東萬山

葉奇可專醫咳嗽婦科肺癆吐血等症

正紅花油白樹油

紅花油白樹油最多假貨請人本號貨較價實不賣假貨

葉奇可鋪在海山街門牌十六號

鳳仙女士 劉鳳女士 玲娟女士 亞優女士 梁區仔 亞弍女士 二珠女士 胡龍洲 李蓮女士 張金女士 張二女士 鄭伯全 鄧冠卿 何葵女士 馮明 羅四女士 劉娛女士 劉玉女士 伍榮福 衛錦女士 亞清女士 程有彩女士 劉彩女士 劉寶△△ 李三李旺 林老榮 陳聯 李光燦 李景 鄧寬 劉達 劉應 各一元 盧奕 黎綱 李結珍 李炎 各二元 亞玉 羅樹 伍賢 各一元 楊海二元 楊廣一元 周月經二元 麥根 梁柏 胡寬 何朝 蔣勝女 蔣大嫂 蕭女△△ 區葉 麥老四 鍾二 黃金 梁朝 曾錦 各一元 徐大二元 李蓮嬌△ △一元 陳戊二元 蔣二 伍蓮 保月 各一元 盧均二十元 曾炳 曾完 各五元 吳錫二元 陳開一元 盧國三元 鄭灼二元 梁財三元 李權 各一元 劉盛 郭朝留 各二元 發全一十元 何開三元 歐耀南 盧錦 各一元 盧蓉 譚乾 各二元 梁洽 陳煥 各五元 盧滿△△ 陳顯才 劉帶 各一元 張廣成二元 李社團一元 伍根二元 陳應三元 顏丁發二元 黎兆輝一元 鍾愛 梁關 各二元 馮鳳一元 何田四元 李鎮玉 元 陳根二元 郭錦五元 馮元二元

續計款未列

△永生棧經手捐款列下

泰本棧五十元 馮啓二十五元 吳慶 伍牛 各一十五元 劉均 馮成 各五元 劉卓常 周權 各一十元 李珠 李井 各五元 張泉一十元 莫蕭 馮長 伍開 廖漢 張享 馮坤 馮達 陳碧池 梁成 馮敏 馮沾 李德 鄧凌 陸九 蕭勳臣 劉達泉 李順 梁昌 蕭有日 周滌 莫信 梁信 葉福 各五元 路田一十三元 莫杜五元 張日二十元 劉和二元 謝亨一元 勞林三元 張老壽 李祐 各二四 張德一元 曹廣 陳致箕 各二元 黃滿 陳慶文 各一元 梁蓮三元

合共銀四百二十九元正

△第十一區經手捐款列下

半宅一元 源發二元 區旺昌三元 華茂二元 何爾一元 萬興發一十元 仁和 郁盛 各二元 錦和五元 何榮昌二元 林有南一元 新記二元 成一元 新金成一十元 鄧和盛三元 泉南 悅興 各一元 新隆三元 鷹勝公司二元 源盛 新及記 各五元 廖志臣一十四元 楊茂發五元 鄭復成二元 鄭美孝四元 黃吉發五元 宋尋 許家儀 各四元 黃振貴 吳子劉 陳木有 各五元 黃佳若一十元 有記一元 丘細九二元 陳吳雄 田逢有 各一元 林德興二元 和發發三元 廣新一元 林景晶 辛見龍 各二元 廣爲利五元 李簌

初 胡雅台 各一元 雙順二元 梁俊香 黃城 各一元 蘇成昌一十元 黃乙本 黃火治 各一元 盧權坤二元 李俊發 王德興 各一元 胡鳳期二元 楊紹存 悅興 各四元 陳楚南一十元 黃洲力 張嘴柿 黃顯松 各五元 黃兩慶三元 李合慶四元 三盛一元 林南先 陳金余 各二元 方錦標 鄭潮水 方戊伸 各五元 李芝榮一元 李寶來二元 符國耀一圓 西河義劑五元 新發興二元 茂源 蕭肥心 杏林春 各一元 萬生堂二元 勞生 發興 吳昌寶 林茂順 各一元 蔡合利二元 乾興利 李惠順 各一元 洪領裕 陳有松 各二元 李合興一元

合共銀二百六十二圓正

△大坡第二區經手捐款列下

三和合 順榮興 各一百元 源利 新榮順 各一十元 宏泰興五元 成裕 南盛 合源 南成號 各一元 榮酒承記 德記 興盛 德利 豐泰 順合 增盛 鄭玉風 炎盛 合成 高發 各二元 沈應順 公安 興記 順利 干龍 裕興隆 各五元 操升公司 四順 莫方居 天香 林記 各一十圓 如新 成春 錦仁 各一元 李雨成五十元

合共銀三百八十四元正

六月十八日總共收捐銀八千四百三十二元三角八占

修航大師募救二天二十七元〇六占
顏玉年雪羔捐銀八元一角
莊九春 黃木成 賣粥捐銀一十三圓一角二占
謝亞隆賣茶捐銀一百八十三員二角九占
唐彬睿賣糯米飯一十九圓四角八占
王文某朱順茶賣米粉捐銀九十一圓四角五占
天天園賣炒米粉捐銀二十一圓零八占
有格賣雪羔捐銀五圓八角二占
陳芬芳賣架車捐銀四十一圓七角一占
胡計賣羔丕一十一元七角一占
區雲華 廖有成賣羔丕捐銀三十二元六角八占
洪記賣羔丕捐銀四十一元〇九占
周明波賣羔丕捐銀九十二元七角九占
小新一十元〇八角四占
黎國才小賣捐銀一十八元九角五占
榮隆捐銀二百元
榮隆各職員共捐一百〇二元
華人接生捐銀四百五十二元
魏相三元
羅文彬一十元

新嘉坡山東慘禍籌賑會啟

民國十七年九月十一號

○工部局通告

▲爲招人供給新手車事：

爲通告事本局管理清道夫部現擬招人供給新手車二十架投票兩件須於九月十七日星期一日正午以前投交本局秘書處手車之欵式可逕惹蘭勿殺管理清道夫(CONSERVANCY DEPOT.)之貨倉參閱中選之投票人須將其手車廿架運交惹蘭勿殺管理清道夫貨倉爲期不得遲過一九二八年十二月十五日本局委員對於投票有棄取之全權非必價格最低或任何一張投票即可當入選也此佈

工部局秘書馬施謹啓

一九二八年九月十一日 募川

○李修教啟事

愛國諸公鑒自濟案發生凡屬黃裔無不摩精自勵捐欵也經濟絕交也修教亦國民一分子未嘗稍落人後不意本月七日於華商貨市公所竟有冒諸公名目指摘蕩與號買劣商交易樹膠云係修教作經紀人曉呼修教非涼血動物熟當痛恨口是心非之奸商何敢自作串防衅爲設不鑒口恐奸人異造謠言攪亂聽聞素仰 諸公抱志士苦實爲弱小民族先導定能詳覺察敘分黑白糾正眞奸商止息彰射風冪國前途實有賴之順頌

公安

民國十七年九月十日 (冊)

◎介紹電療砂淋之奇效

電醫學士楊寶甫先生以電療行世愈人無算舉凡人生疾苦奇難雜症無不電到成功鄙於(秒)一症尤有經大之效驗鄙人兩月前即患此病樂之腰部麻木不人坐臥不安痛苦萬端多方醫治俱不見愈乃來叻求治於醫學士楊寶甫先生經一星期之電療即告痊愈其奇功實效實不可以言狀查電力透過淋石時其欲實擊碎粉從小便中而流出亦無須醫生剖割之手續何種痛苦從前醫人扶而就醫者今則行動如常體健日進可見電療一科誠人生健康之保障也愧無以報藉此表揚介紹有同病者如有問津爲寫實醫館投吉時加津坡海街門牌三十九號何等實水醫診療時間早八時起下午五時廿間症甩時醫病包愈至於內外痔痛腸痿風濕新淋久濁本院均可負責包醫設不見效原銀如數璧還以昭大信也

▲院址新嘉坡水仙門大馬路門牌一百十七號電話三四五一號

▲電療主任美國芝哥省電學大醫院學士楊寶甫先生

中華民國十七年九月四日

刷牙百福 Pro-phy-lac-tic

牙齒腐 則體魄衰

身體一切不佳之來或由齒腐所由來欲免牙齒之腐乃健康第一要事牙齒每日只少須刷二次宜用百福牙刷則無處不到縫細食屑一刷即淨使不致釀禍爲害

百福牙刷刷實牢潔絕不使毛式有三種分供成丁童子嬰兒之用毛之硬度不同柄亦分紅綠橙黃三色以識別

風行世界四十餘年

凡購眞貨外套黃匣

新加坡哥利也基友連大樓武栳及菲立士(馬來)有限公司佈

1204

分銷處星洲武勝國聯港該等處來有限公司

請認明百福爲記

Muller & Phipps (Malaya) Ltd., Union Bldg., Collyer Quay, Singapore.

△承稅聲明

小坡惹蘭蘇丹門牌一百二十三號管典棧小酒牌牛理原係黃抱鎮自己經營弃因實權鎮事欲別圖願將管典棧酒牌及家器稅與蘇其壬經營但前黃抱鎮所有與各號來往及私借會項等情由登報之日起限一禮拜內與黃抱鎮理會清楚逾期自與蘇其壬無涉特此登報聲明此佈

民國十七年九月十日 冊 承稅人蘇其壬披露

○聯珍公司聲明

啓者本公司自前年有用邱元福陳添九二人爲簽押取貨收賬之權今因邱元福欲回唐已解任本公司之職此後仍除本人之外即陳添九爲代理簽權簽押取貨收賬無審查唐英字樣印爲憑但本公司自始至今不許向人借欵及担保等事特此聲明

邱國珍啓

民國十七年九月十日 冊

▲六六六標嬰孩萬金粉

大六六標嬰孩萬金粉為醫治嬰兒出於月內嬰孩種種疾病之用此其新能使嬰兒享平安之快樂其功效可謂世無其匹(六六六)三字為此藥之品質之保証據保其中無麻醉性之毒質任何種有害及身體之成分此粉世界已為樂用之為時已久其銷數大有一日千里之勢幷此足証此粉之價值矣

嬰孩一切疾病皆由腸胃失序而起六六六嬰孩金萬能散兒腸胃消滯 宿積(嘔吐)胃食閉結 傷氣傷 大便不消化 肚腹絞痛 傷風寒熱 面色青黃 睡不能安眠及嬰孩牙齒發時痙六六六標嬰孩萬金粉業已治愈者數有病及煩燥易哭啼哭之嬰兒此粉之能功大者使嬰孩圓胖蒼白之色變即以此粉治愈之免其生種種危險之藥宜多數用進此粉嬰孩之父母知其功效之大而其作用復可信為有益故特宣言(六六六大標嬰孩萬金粉其價値如金之貴重也

各埠藥房均有出售 每角六佔價值

本坡代理處 保安堂 何長春 萬泰和 萬壽和 和安

福建 省黨務指導員向中央五次全會提案

▲一統一本黨言論…二黨政人員不能兼職…三整理吏治…四服務同志生活費宜公允支給…五創辦海軍航空專門…六廢除政治分會…

南京特訊、閩省政務糾紛、干斯為甚、中央早已決意徹底改造、然人選問題、頗須考慮、故遲遲未決、而在京各黨務指導員、亦因之不能回閩、前月廿一日、各黨導員假中央特派法庭、招待首都新聞記者、報告此次赴閩被拒待遇、黨順將該黨導員向五次全會執監委員會提案錄下、以為關心閩局者參考焉、

中國國民黨福建省黨務指導委員提案

一、統一本黨言論、本黨自清黨以還、共產黨徒雖經驅除、共黨理論猶未消滅盡淨、迄今本黨同志尚多有意或無意曲解和誤解本黨主義與政策、此不得不謂淨中共黨言論之遺毒、近來刊物、滿市理論紛歧、甚有假借刊物之宣傳、為攻擊私人之工具、互相謾罵、詬奴(口旁)不休、若不嚴為糾正或禁止、同志中必先由言論紐亂、漸漸情感破裂、終且釀成派別分立、互信不生、團結不固、可不畏歟、此應請執監諸公解決者一、

二、本黨服務各級黨政同志除特別情形外絕對不能兼職、本黨黨政各界服務同志、多係一身而兼數職、以致供職不專、徒耗公帑、工作停滯、效率易減、蓋以一人之精神有限、工作之重要則一、此兼彼代、精神自難貫注、勢必位置等于虛設、公費流于浪擲、廢弛事務、何補黨國、此應請執監諸公解決者二、

三、整頓吏治、訓政開始、諸待建設、整頓吏治、尤為急切、請就用人問題、發貢獻如後同

(一)政務官須入黨一年以上、能徹底了解本黨主義者、方可試用、

(二)特任以下官吏、須經考試合格後任用之、

(三)規定六個月為試用時期、在此期間、如發覺有不能稱職或嗜賭者、可隨時撤職、

(四)經試用後、認為確能稱職者、非因特別情形、不得隨意撤換、或任除其職務、以免人具五日京兆之心、致呈一蹶莫舉之象、

四、黨政服務同志生活費宜公允支給、本黨服務同志、宜純潔廉潔無疑義、但現在黨政工作人員黨工作雖同、給薪或重、而待遇則彼此懸殊、非常平等之意義、且言無調職開始、建設需款孔亟、點滴皆民衆血汁、時用應力自節省、本黨服務同志、既本革命精神、所支薪俸、自應規劃一律、徹底從廉、以蘇民困、而將公帑、此應請執監諸公解決者四、

五、創辦海軍航空專門學校培養人材、國內軍閥、業已次第撲滅、而□□主義尚伺機思逞、冀以其雄厚之政治經濟武力之優略、故本黨為自救和輔助各弱小民族計、咸應以對內之精神、轉移之以對外、最低限度、然而然在張兵、然須汰弱留強、一日有事、則寫行徵兵制度、是本黨之下方不特未曾減少、且將增至無限也、然環顧當今之國際情勢、勢將從空軍所能奏效、故擴充海空、實材與不可緩之事實、而欲擴充海空、尤必自創辦海軍專門學校培養人材始、此應請執監諸公解決者五、

六、廢除政治分會、本黨係本以力治國之主權、統制全國、而實行之民主與集權制之原則、各有一切之權、應全屬之中央、以表現黨治、量、前會設立政治分會、原為在軍政時期、各地以因地制宜的關係、從權設立、并非定為永久的制度、然其間弊竇叢生、民難盡述、現當軍事結束、訓政開始時期、百端內政、急待整理、對此政治分會之機關、尤宜首先一律廢除、以清弊政、而杜奸邪、否則、將來割據之局必成、分爭之禍亦起、此應請執監諸公解決者六、

以上數端、同人等在黨言黨之責、謂貢管見、上陳鈞會、是否有當、敬祈鑒奪、請呈五次全會執監委員會、

閩 福建人注意福建省建設事業

▲組織建設協會先籌決治安問題
▲俟擬定辦法即電京廈海外合作

(國際社訊)福建軍事告終、黨政開始之時、設建事業、應當積極進行、若本分治合作之精神、則福建省建設事業、乃福建人本身所不敢放棄之責任也、欲謀建設、非先解決治安問題不可、此人之所知也、福建非無人才也、福建非無資本也、然向來因無組織、勢不能集中、比諸鄰省、遂未見發展也、因此旅滬福建同志如林復彥、陳楚楠、黃嘉惠、李登輝、及各大學福建同鄉等、行將發起組織福建建設協會、先辦討論解決治安問題入手、俟擬有具體辦法、然後通電聯合京廈各省、及海外閩僑、集中勢力、積極進行、宣言擬就、即可發表、所望於同鄉諸同志、一心一德、共起而助之、則此為本省謀幸福、為鄉里謀安寧之舉、必不難達到目的焉、該會臨時辦事處、上海爾龍路一百十號、

新民報社有復版消息

漳州通訊、前任縣長創辦之新民報社、數月前 因經費無着停辦、兩社長章某、嚴為縣公署警備隊長、未怒因此停辦極力向省方請撥經費、閩邑請准省政府、每月由省補助四百元為經費、不日即可繼續出版云、

派隊到鄉剿匪未知能否緝獲

石碼通訊、□溪河新塔陳嘉庚塔窩經理陳文井、前被北溪頭社三會匪捕拿而去、禁在該社長家中、[?]脫後、分赴漳州各當局、請求剿辦、閩縣縣長己於日昨派警隊、會同石碼縣佐、到鄉拿辦、現尚未聞、該匪徒能否難逃法網、容候再誌、

汪連明黨羽匿居鼓島

惠安通訊、有鄭某者、汪連明之黨羽也、數年前倒行逆施、荼毒如山、今春逃遁、在惠籍各鄉、拿勒不下數起、如大乍鄉吳張得生被拿、勒索與土寮下、四個[?]餘、始以千金贖命、港墘鄉張姓來、[?]勒三千五百元、由鄭匪同黨洪居生、經手說項、[?]因鄉曾水九、當夜被擄、挽知數千員、當場又擊斃一十歲女子、又將曾拿去、勒贖一千元、並業匪布商鄭源泉被拿勒贖五千元、汪子舟經手崇山大乍港乾等鄉、勒派槍枝獄三萬餘元、此乃略擧一二、聞其所積聚財、不下數十萬、前曾在邑內、強佔民地、築一五間張之大厦、計開五萬餘元、又強收某姓女為三姨太、日夜作樂、鄉於卅一日、乃帶該枝渡鼓浪嶼、一對當當、終日花天酒地、其樂無窮、嗚呼、民脂民膏、任意揮霍、誠可歎也、

惠安土劣王貽喬入獄後

▲各社團聯請誅鋤

惠安訊、本月九日、惠安縣黨部、農民協會、總工會、商民協會、教育協會、及各社團發出快郵代電云、(銜畧)均鑒、敬啓者名惡劣王貽喬、平素勾結軍閥、用比貪污、包攬詞訟、刻削平民、武斷鄉曲、魚肉良善、罪狀纍竹難書、事實彰明有據、叠經敝邑各界、先後揭控、未奇嚴懲、此次既又怙惡不悛、於七月十六日、因縣黨及黨部、為破除迷信之事、遂乘機與該匪王培蘭(即昌埔)等、主唆暴徒、搗毀黨部、毆傷職員、其目無黨國、己達極點、桑經敝邑各界、向省呈控、[?]天不容惡、日昨劣因事被陳縣長拘留入獄、全惠頓慶、除分函懇各上峰、嚴行究辦外、敢請一致援助、俾惡劣早日肅清、藉為早日實現、黨國幸甚、惠民幸甚、

△工局部通告

▲為招人置貨倉事

為通告事本局現擬招人於紐頓律置貨倉一所投票圖件須于九月十三號星期四日正午以前投交本局秘書處 關係詳情及投票格式須以按交五十元按櫃金之收條向本局測繪部索取 此按櫃金俟投票正式投票時即可如數取還 本局委員對于投票有棄取之全權并必價格最低或任何一張投票即可當入選 特此佈

一九二八年九月四日 工部局秘書[?]啟

克勝咸兄弟貨車
將使諸君之工作
優良
省費
迅速
而時常可靠
如蒙惠顧請駕臨敝公司參觀無任歡迎
一噸一噸半二噸均備
星洲烏節律九十二至一百號
里昂摩托公司啓

MESSRS. LYONS MOTORS, LTD.
SINGAPORE

短評

金舖刧匪之就逮（續）

以警察密佈之繁盛市區、而旬日間金舖之被刧者屢、且皆出于白晝、不謂爲駭人聽聞、其可得乎、

眾公金舖刧匪中有李忠者被逮、本報與各報皆有紀述、而當時被逮之情形、聞之亦甚趣妙、蓋其被逮之造成、蓋偶然也、苟警政當局、矜圖表揚、以此爲侭、刧匪雖狡、能不一一俯首以就縛哉、

語曰、（賢者見事于機先、智者防患于未然）、幸而此種刧案、得以迅捷破獲、固亦足寒匪胆、慰民望矣、然吾尤願警政當局、不以此爲滿足、更進而從事于賢者智者之所當爲也、

本坡新聞二

夜深挾利刃被判兩年監

上月下浣之某夕、有幹探兩人、在加冷律梭巡、時値夜深、星月微茫、萬籟俱寂、忽有人力車兩乘、自芽籠方面轔轔而來、每車乘坐兩人、審其狀似欲到大坡去者、探遂疑訝、以此中必有蹊蹺、因上前舉手止之、車夫如命停步待檢、詎車中人竟一躍而下、發足狂奔、探遂追之、其人突返身開槍、向差射擊不中、差奮勇上前、卒獲其一、搜其身畔、得一三稜利刃、詰以此物何來、該人目瞪口呆、屹立無語、差遂以收藏兇器之罪、拘控于案、前日已由地方審判官提訊畢、判罰被告入監兩年、以示警戒云、

粵人某乙、在丹戎巴葛碼頭工廠內、充當鐵匠、昨日臨放工時、竊取鐵錘一枝、被守門印人察覺、拘控于案、昨午由府署四堂提訊、官判罰銀三元、否則改入監三天云、

華人某丙、新自華海來叻、在丹戎百葛碼頭登陸、携有行李多件、置于貨倉側、迺往貨倉發覺出稅摩托車、回首時、驟見其中一行李、已不翼飛去、登即鳴警呼捕、將該犯拘獲於案、昨午由府四堂提訊、官判處被告以兩个月監禁云、

閩人李龍、寓武吉店馬律、收藏私稅鴉片烟及開設烟館、被警長查悉拘控於案、

閩人林可利、被控在蔡厝港竊取木板一條、値銀三十四、送案究辦、

碼頭竊酒

輪船泊岸時、每有便衣差暫布碼頭間者、所以杜匪之爲患也、然竟有宵宄之流、懸不畏法、明目張胆、肆意橫行、苟一被執、則難免坐繫囹圄矣、乃彼輩視爲家常便飯、殆習慣成自然乎、有閩人石目、昨午在丹戎巴葛碼頭、竊取啤酒一瓶、値銀二元、爲公差瞥見、拘控于案、如石者、亦懸不畏法之一人也、

瑣案彙誌

華人某甲日前在惹干那律路口、被劫一粵婦某乙之鴉片烟、遂拘控于案、昨午由法官菲梨氏判處以廿一天監禁云、

樹膠拍賣行情

本坡西商會樹膠公所、於本月五號舉行第八百八十屆之樹膠拍賣、茲將其拍賣價格列下、以供膠業家之參閱、

▲登錄　一、一〇五、二八大磅、合四九五、四三噸、

▲售出　八七二、九二八磅、合三八九、七〇噸、

▲沽去　七大四、〇一八磅、合三四一、〇八噸、

倫敦現貨市價、每磅八毫士又十六份之十三、

紐約現貨市價、每磅一角八仙又八份之五、

▲本坡現貨

標準煙花片、無沽、

上等燻花片、每磅三角至三角半、

次等燻花片、每磅二角九毫三角、

標準白縐片、無沽、

上等白縐片、每磅三角〇半至三角一占半、

次等白縐片、每磅二角九占二五至三角、

上等棕縐片、每磅二角八占半至二角九占、

次等棕縐片、每磅二角七占至二角八占二五、

碎縐片、每磅二角六占二五至二角七占、

樹皮縐片、每磅二角五占至二角六占、

下屆拍賣、定期九月十二號星期三日舉行、

（附錄）有數零趾等白縐片、開銷庄艅、其沽出每磅之價、爲三角二占至三角二占七五云、

本坡居民一週間之死亡表

▲人生若大夢

本坡工部局所轄之衛生局、報告關於九月一號以前之一星期中、本坡居民死亡之總數共二百二十九人、其中男人一百五十二名、女人七十七名、死亡率爲二六・九一、去星期爲二五・大一、去年同期爲三四・六一、

▲死亡者之國籍

歐洲人一名

混種人二名

中國人一百九十一名

馬來人十五名

印度人十九名

其他國人一名

▲死亡者之原因

患腳氣症者十一人

虛癆症者廿四人

瘧氣症者廿二人

肺炎症者廿九人

抽筋症者廿一人

痢疾症者十四人

其僑居本坡未及三個月而死亡者、計有十二人、將此數除去、其實數則爲死亡率每千、中之二五・五〇、嬰兒之死亡率爲千人中之一七三・三、去星期中爲一四六・六、去年同期中爲二一〇・三云、

▲匯票行情一覽表

匯香港銀行掛牌	一百元銀行賣出	十元二五
銀行兌現銀票	一百元銀行賣出	十九
匯汕頭兌現銀票	一百元銀行賣出	十六元五
匯廈門銀行銀票	一百元銀行賣出	十六元二五
銀行兌現銀票	一百元銀行賣出	十六元
匯福州銀行兌現銀票	一百元銀行賣出	十六元三七五
銀行兌現銀票	一百元銀行賣出	十六元二五
匯安南銀行掛牌	一百元銀行賣出	十一元二五
銀行兌現銀票	一百元銀行賣出	十一元
銀行買現銀票	一百元銀行賣出	十元八七五
匯上海銀行掛牌	一百元	八十六兩六二五
銀行兌現銀票	一百元	八十六兩五
銀行買現銀票	一百元	八十六兩二五
匯呂宋銀行掛牌	一百元	一百一十二元二五
期票三十天兌	一百元	一百一十四元二五
匯暹羅銀行掛牌	一百銖	八十元五
暹銀銀紙兌出	一百銖	八十二元五
匯仰光銀行掛牌	一百元	一百元十三盾五
期票三十天兌	一百元	一百五十三盾五
匯高浪銀行掛牌	一百元	一百五十三盾五
匯巴呂勞銀行掛牌	一百元	一百五十五盾五
期票三十天兌	一百元	一百五十五盾五
期票三十天兌	一百元	一百五十五盾五
匯紐約銀行掛牌	一百元	五十五元一五一六
期票三十天兌	一百元	五十五圓一五一六
匯雪梨銀行掛牌	每元	二司令三層二三三二
匯加吉打銀行掛牌	一百元	一百五十三盾七五
期票三十天兌	一百元	一百五十五盾七五
△印度盾▽	一百元	六十四元大二
匯緬甸銀行掛牌	一百元	一百五十三盾七五
期票三十天兌	一百元	一百五十五盾七五
匯檳榔嶼銀行掛牌	一百元貼銀行	二角五
△紙　字▽	每百元	二角五
匯萬勞巴銀行掛牌	一百元	一百三十九盾
期票三十天兌	一百元	一百四十一盾
△爪　哇　盾▽	一百元	七十一盾
匯泗水銀行掛牌	一百元	一百三十九盾
期票三十天兌	一百元	一百四十一盾
匯三寶壟銀行掛牌	一百元	一百三十九盾二五
期票三十天兌		一百四十一盾二五
倫敦現銀票局中	每元	二司令三層二四三三
期票三十天兌	每元	二司令三層二九三三
金葉每條		六十六元
英國金磅每個		八元七五六
▲銀價市		二十六元一一六
吉　土　車　鍋		一百零五元五

△行情一覽表

新嘉坡白椒	八十九元
上烏椒	六十八元七五
又中	五十八元五
又有	四十八元五
白椒	七十九元
本坡上烏椒	六十一元五
又中烏椒	五十五元
文島白椒上	九十一元五
又烏上	四十八元
一號椰干	十元零五
二號椰干	十元零一五
三號椰干	十元
頂上硕莪粉	四元一七五
又上	四元
硕莪粉	四元
又中	三元八七五
頭下硕莪粉	四元
粉粒	八元四五
中粒	八元七五
幼石	七元七五
甘蜜圓餅	六元七五
二號甘蜜圓餅	一十二元五
一號幸甘蜜	一十二元
三號甘蜜圓餅	十元五
烏甘蜜土庫圓餅	十三
十二號雞花糖每担	六元一五
廿六號雞花糖每担	六元五五
四十四號幼花糖每担	七元八五
本坡和豐椰油	十八元
芳昌椰油	十七元七角半
又十五斤	二十元
大顆土油每擔	五元一
王顆油每擔	五元
孟加土油每箱	四元八
帝國土油每箱	四元九
頭號土油每箱	五元
萬家兒燭多上	一十四元
又家燭	十三元八七五
沙勞越兒燭多	十四元
又家燭	十三元八七五
瓦暢埠兒燭多上	十四元二
一號水牛皮每擔	二十九元
二號水牛皮每擔	廿五元五
一號牛皮每担	五十八元
二號牛皮每担	五十四元五
水牛角每担	二十元

△樹乳行情

英國八辦士三八

美國一角七占七五

現貨二角九占

八月期二角九占二五

九月至十月三角二占五

十一月至十二月三角二占五

△米價行情

乾利棧青赴米	二百八十九元
怡盛昌黃雙瑩米	三百一十三元
又紅雙瑩米	三百一十七元
成南豐紅船米	二百九十六元
永和興紅桃米	二百九十六元
太和盛青印米	二百九十六元
萬益利青鳳米	三百一十六元
又盧鳳米	三百零九元
綠興棧紅三光米	三百二十六元

▲輪船入口▼

浩生	由加吉打　轉往香港上海	廿九到	英實得洋行
豐廣	由實物班讓	廿九到	和豐公司
豐順	由龜哞	廿九到	和豐公司
順利	由吉里汶	廿九到	開順行
文律	由浮羅嗎淡	廿九到	張順美
豐興	由文律	廿九到	和豐公司
開南	由占卑	三十到	鼎豐
新監	由文島	三十到	隱通代理
亨利	由海口　轉往檳城	三十到	漢成公司
麗海	由丁加奴	初二到	成茂
永醫	由嗎腰亞比	初二到	和發
地剎華寶嘉	由香港　轉往檳城仰光	初三到	義利洋行

▲輪船出口▼

△陰七月廿九日拜三輪船出口▽

船名	時刻	開往地點	公司
有丁	上午九點	往仲角　沙嗎　占逸	和蘭公司
豐捷	上午九點	往龜嗏　小孫膀	和豐公司
豐益	上午九點	往龜嗏　大孫膀	和豐公司
新加勞	上午十點	往坤甸	和蘭公司
綏里嗎	午十二點	往沙嗎　占逸	古砂華商
亞士臺	下午一點	往甘嗎挽　甘嗎士　北加龍　丁加奴	實得力洋行　各埠
華東	下午一點	往麻六甲　麻坡	同記代理
順美	下午二點	往嗎株巴轄	成茂
孟河迎疏	下午三點	往望加麗　庶岸巴厲　碩坡　北干嗎替	和蘭公司
皆寶	下午三點	往吉寧港口　檳榔嶼	實得力洋行

蚊子擾人清夢及康寧

蚊子恒藏匿於暗處中俟人們睡時卽行其吸人血液之手段然後卽將其攜帶等注入體內危害殊甚欲預防於前請用「弗力」卽見功驗

用「弗力」噴除屋中之油蟲蟻蒼蠅虱蚊臭蟲等用後數分鐘卽可見效并可以滅彼等之卵以絕後患「弗力」運用極易爲衣服之保障品絕無損壞之處此著名「弗力」各處均有出售

Distributed by

Wm. Jacks & Co Ltd Singapore & Kuala Lumpur

McAlister & Co Ltd., Penang and Ipoh

FLIT

專除蠅蚊油蟲臭蟲蝨蚤等蟲類

A. Staub & Co.,—Cognac.

純潔葡萄汁萬蘭池酒

滋味溫和可口實爲芬芳最上之酒也

嘗試「斯答」之三星或五個王帽之萬蘭池酒一次則諸君必不欲再飲其他任何標頭之酒矣

唯一輸入人伊亞杪直有限公司啓

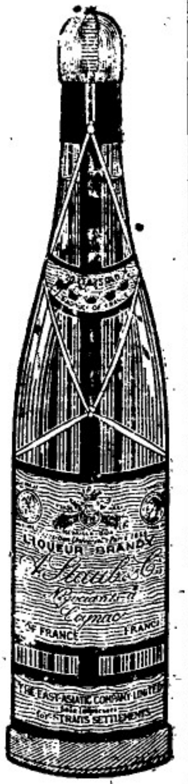

Sole Importers:

The East Asiatic Company Ltd. Singapore.

△文家宜能使身心愉快

文家宜之特性，予人以奇異健全之良好補酒也，能令身心愉快，有如梨園中之管樂，蓋凡人身體，須常注意者也，然而精力衰弱及疾病者，最易損傷身心之舒暢，但文家宜卽能增加精力及於病後迅速恢復健康也，文家宜最有益於病體，功能除止瘧症，熱症，寒症及其他許多疾病，婦女產後飲之，尤有特殊之功効，上圖諸人，係飲用文家宜而時常享其之生活快樂，蓋彼等極富有精力故也，

(七)

此種補酒業經醫士一萬七千位介紹於大英國內矣

WINCARNIS

"The Wine of Life"

Local Agents:—

HUTTENBACH LAZARUS & SONS,

Singapore, Penang, Kuala Lumpur and Ipoh.

大東影相館

任亞米蘭街門牌二十一號
即同德書報(社衛)舊律風一千九百號
(馬來)(展覽)(百得)(第一)(獎會)
李仁相 觀影師

本星期內逃走大連、

北平目下大鬧煤荒、一般煤商、乘機抬價、比之兩月前增加兩倍之價值、故北平居民、亟望唐山礦區早得脫離軍事之假擾云、

○九月十號上海電、白崇禧部在津塞路之北、用包圍動作、威逼張宗昌與褚玉璞所部之殘餘直魯軍、雙方接戰移時、已毅然將其逐出開平煤礦區域、

白崇禧部、已於星期六日克復豐台、因此褚玉璞部被迫而遁走蘆台、當退卻時、在鐵道上雙方用鐵甲車接戰片時、據最近消息、直魯軍現已退至唐山附近、駐此之英軍"BEDFORD"與"HERT REGT."（本年六月間、由天津調赴該處、保護開平煤礦區域之英人生命財產）嚴守中立、極力保護外人生命財產、料無嚴重糾紛發生云、（路透社）

●白崇禧竟有異舉耶

現忽傳白崇禧不久將謀管理現在閻錫山勢力下之京津區域云、（路透社）

●取消領事裁判權之先聲

—中國之與列強—

○九月十號東京電、近聞國民政府準備向有關各國要求、將領事裁判權撤去、英美兩國贊成與否、尚在躊躇、惟日本對於此件、却有同情的態度云、（日日新聞）

○(中)(外)(要)(聞)○

◉擬議中之二次清黨辦法

李濟深此次出席五中全會・其目的固在維持政治分會、而一方面亦欲設法肅清共黨、尤其是注意於黨內之附共份子、聞李石曾與張靜江吳稚暉蔡元培等一度磋商、認定非舉行第三次清黨、不足以肅清黨內之附共分子，最近由杭返滬、與張吳等作第二次之接洽、結果擬由吳戴提出彈劾黨內附共分子之案、仍請蔣中正以靈敏之手腕執行、而廣東方面亦同時辦理、其着手辦法者、約有五項、（一）團體之組織、其經費、來源、必須澈查清楚、（二）法人機關之負責人姓名籍貫、（三）人數與職業狀況、（四）去年清黨以前之歷史、及清黨以後有無改組、（五）對於政治上活動如何、有無集合作政治活動、以上五項係關於團體方面之調查、即有法、性質之機關團之、其次爲對於個人的 則擬分爲上中下三等調查之、所謂上等者、即查其對於政治生活如何、有無作投機事業的政黨生涯、下等即當屬於勞動分子、尤爲特別注意偵察、此項辦法、聞李氏經電黨部於古應芬等報告、並徵求意見、鄧古亦經覆電贊成、此案不日向中央常會提出、表決後 即送交蔣中正及有關係機關執行、但執行之期、最快亦須在九月中旬云、

◉莫干山上之時局會議

李濟深等往遊莫干山 曾一度在該處有小組會議、並會張靜江李煜瀛等亦由滬赴到山參加、開議決對國民政府要求第二次清黨、實行肅清汪派、將來執行此案時、即以李濟深爲國民政府主席、譚延闓爲行政院長、蔣中正爲中央政治會議主席、白崇禧爲軍政院長、聞張繼鄒洪年積訊、莫干山會議、葉楚傖沈定一等、均往參加、李濟深在莫干山之寓所、其客廳廣大、可容三百餘人、葉恭綽之列席、係代表孫科、鄭洪年代表孫科、沈定一於（廿八）日下山、趕赴在衛[illegible]

前站被刺死、聞與此事有關者係、因浙派有一部分黨員，力反對戴季陶張靜江蔡元培等與李濟深一致、故特殺沈以示警告、蔣中正三十日由滬電致浙省政府主席蔣伯誠迅追正兇、澈查眞相、杭州城壁、(廿九日)起特別戒嚴 謹防共黨暴動：

◉京津馮軍回豫消息之一種

廿六日津訊、與鍾秀岳維峻兩軍、退出鄂北襄陽後、大部雲集豫西內鄉、兩部聯合，共四萬餘人、決北上奪取潼關、响應陝軍李雲龍、現岳軍前鋒五千人、已抵盧氏境、直闖與新田軍、起與迦岳、發布討馮檄、宋哲元通電汴垣告急、已撤回圍擊鳳翔部隊、回鎮西安、又汴垣無線電訊、樊岳軍聯合北軍、洛陽宣告戒嚴、此間已急電催請馮玉祥回豫、又津續訊、馮玉祥駐陝各部、因甘亂調赴蘭州、原駐隴海沿路各部、入陝填防、駐豐台南苑之韓復渠部、已奉調回駐鄭州許昌、徵(廿四)日有河南號鐵甲車十五輛、由鄭開到津、又有兵車兩列，由豐台開往京漢路、均運兵返豫、應付甘陝、聞馮玉祥歷年吸收俄款、國際款、年來搜沒收各富戶財產、以及用各種慘無人道之方法、積得現款三千餘萬元、均存蘭州、故馮左右對人謂馮對陝豫可以放棄、惟對蘭州必須死守、此次回豫、全係欲援救甘陝、又據電訊、甘肅回族暴兵討馮、與鳳翔之李雲龍部、潼關之吳新田部、及樊鍾秀岳維峻各部、均有切實聯合、聲勢甚大、擬推吳佩孚爲領袖、與吳佩孚四川、自稱討賊軍大元帥、又馮玉祥實於(二十四日)晨一時始下令返豫、路局奉令備專車四列、事先毫未準備、馮登車後始升火、故延至五時半、始得離浦口站北上、中央各要人均未知馮氏離寧、浴佛[illegible]兩人到站送行，馮同時派山東[illegible]軍赴淮安、迎石敬亭回寧、閻馮此行係接濟[illegible]電告、潼關方面、軍事情形變動、聞係陝省反馮各派軍隊、聯爲一氣、率同各地民團、起兵欲出關攻洛陽、甘肅民衆暴動、現陝甘內部形勢岌岌、故馮急回豫鎮壓、又薛篤弼發表談話、謂馮玉祥因蔣中正請假兩星期、故先回豫、諸軍事領袖在滬交換意見、均終一致、外間謠言、煽惑人心、不可輕信、

◉呼倫貝爾亂事再誌（一）

北京通訊、蒙古青年分子、因受赤俄之煽惑、聚衆作亂、攻擊當地駐軍、破壞鐵路交通、亂事日大、形勢愈危、設使在最短期間、不有正當解決、恐將成爲極東一最大糾紛、刻下奉黑兩省、已經派兵討伐、其前途之如何、殊令人不能不加以十分之注意、

▲呼倫貝爾都統請援

海陽通訊稱、呼倫貝爾自本十日被蒙軍佔據後、都統貴福除分電奉吉黑乞援外、星夜率同其子來奉、車過滿洲里時、守該地之俄兵、突將濱貴捕去、刻下尚不知下落、此間當局以俄兵竟敢擅捕濱貴、則此次外蒙之暴動背影畢露、貴福此來奉當局即開緊急會議、商議討伐計畫之進行、內容極爲秘密、嚴防亂事之擴大也、

○籌振會婦女部鳴謝慨捐追悼花李光前先生經手

王亞來先生 黃稀福先生 謝[illegible]謝先先 以上各十元 潘鏡明先生 陳好進先生 黃春宜先生 陳寶林先生 何達春先生 黃英璋先生 林富先生 洪松林先生 傅盾先生 林鴻飛先生 余[illegible]先生 以上各五元 邱繼[illegible]先生經手

李光前先生二十元 曾錦千先生 黃[illegible]生先生 各五元 林戊己先生 林戊己夫人 各 元 曾紀宸先生 曾紀宸夫人二十元 李[illegible]民先生 李[illegible]民夫人十元 黃有淵女士 黃有淵夫人二十元 羅承德先生 羅承德夫人二十元 田學玉女士經手 葉金泉先生十元

○廣福學校取消舊校印聲明

公啓者本校原日之校印係橢圓式（上邊刊有 KWONG FOOK SCHOOL 下邊有 SINGAPORE 中間刊有星洲廣福學校）但該校印昔存於舊校長東璋處經司理處向索還不允交出爲特登報永遠取消該舊印另用一圓形印其式上邊刊有 KWONG FOOK SCHOOL 下邊有 SINGAPORE 中間有新嘉坡廣福學校印字以資識別仍有冒用該橢圓舊式校印者本校概不承認特此預佈以絕流弊此佈

民國十七年九月十一日 廣福學校董事部啓

○承頂聲明

啓者小坡牙籠律四塊石門牌七百七十九號鄭二二有剪髮店一所其店係全套家私因鄭二二現欲回唐特將此店底家私由本月初三日出賣與莊孝發陳金弟二人承受其價銀 百元先兌六十元正計剩二百四十元由公親黃欽如與和源二二厝二日被鄭四弟莊棟棟二人存案四百元正由公親黃欽如與和源二二厝二百四十元準遲被月十五日交納二十五元不得短少如有短少鄭弟莊棟棟將鄭二二有約字取出行用倘被月交納清完者四棟將約字付孝金弟領不得阻留倘後作爲廢紙倘有鄭二二有與諸商家借項保會、等情係至一星期內前來與鄭二二自己理會清楚如逾期不到則係自誤概與承頂人無干特此登明以免後論

民國十七年九月十一日 賣主人鄭四棟 承頂人鄭孝餘 莊[illegible]棟 出頂人鄭二二 陳金弟 啓

○法海慈航

廣東茂名法師深宗佛理參諸名勝遊歷多年初反羊城嘗知安等公宣揚佛化超見恭諸法師錫南來謹擇日歷八月初二起每日下午一時至[illegible]時在大巴窰（即二號火車頭六巷律對正小頂）喜音廟講阿彌陀經全部 希諸大善信光臨同沾法雨無任歡迎

民國十七年九月十日 釋如安等謹白

○和豐銀行有限公司代理國民政府財政部善後短期公債廣告

國民政府財政部通告

國民政府公佈善後短期公債條例發行四千萬八國幣公債業經本部洋藥局發售機關茲將該公債條例摘要列下

定額 四千萬元

利率 週息八厘每年付息二次以六月十二月末日行之

償期 自民國十七年七月起每六個月用抽籤法償還債額十分之一至民國二十二年六月底止全數償清所項抽籤於每年六月一日及十二月一日由財政部在國民政府所執行之

基金 以本國煤油特稅收入本部爲擔保由財政部令各省煤油特稅局每月將所有稅收全數撥交基金保管委員會專款存儲以備按期還付本息之用

種類 定爲萬元 千元 百元 十元 四種

減付 此項公債還本付息由財政部指定各地中國交通江蘇三銀行國外由豐銀行或其他之銀行代理經付

機關 合法團體代爲經付

用途 此項公債得爲銀行之保證準備金此項公債得照票面實數抵押其他各種上項交納保證金時得作爲擔保品

此項公債除在新嘉坡和豐銀行發售外本埠各分行均有發售

可向本行或本分行購買

民國十七年八月二日 和豐銀行有限公司啓

SOLE AGENTS:
F. A. BARTHOLOMEUSZ, LTD.,
3-4, RAFFLES QUAY, SINGAPORE.

○睡醒！

當疲倦與思睡時
請飲花沙呢之歌喇汽水
每罐所含之咖啡質乃如一杯
配製極濃厚之咖啡或茶一樣
此乃君之更爽更妙之飲品也

新嘉坡汽水名家 花沙呢有限公司製

FRASER & NEAVE LTD.
AERATED WATER SPECIALISTS, SINGAPORE.

○和豐銀行特別啓事

南洋各埠華僑團體暨列位同胞均鑒敬啓者國民政府因積極建設工作特由財政部發行善後短期公債委任敝行爲海外代理並命將公債條例及簡章分發海外各華僑團體當已將該條例及簡章並呈請書特派專人分送或郵寄外惟餘如團體爲敝所未知者亦有僑知其名而未明其所在地者諒亦當不少茲特登廣告通知凡我華僑各團或個人如有要閱該公債條例及簡章者請即照開并示來漢文埠址當即奉上不誤專此佈請 公安

民國十七年八月十四日 謹啓

△哥里文(牛頭標)芥粉
Colman's "Bull's Head Brand" Mustard

有一世界最富的人曾謂願將其一切金錢換得一良好之消化品
夫人們倘用哥里文(牛頭標)芥粉於先時今若再繼續用之當較與金銀收藏於銀倉更爲高尚也用芥粉足以助消化芥粉能增進胃口與和生味及使其消化
各伙食店均可購得
七州府總代理人新嘉坡峇株鰲及慶合源營分一埠中西商之一 營業均有

Obtainable from all Provision and Sundry Stores.
Sole Agents in S.S. & F.M.S.
Barker & Keng Chuan
Singapore.

也此富士渠有限公司
新嘉坡

此紅狗頭標烏童酒乃選最上等之原料釀造而成如常飲之能延年長壽此酒婦人及兒童最宜之飲料因其能使身體強壯也

SOLE AGENT
H. WOLSKEL & COMPANY, LIMITED,
SINGAPORE.

NOC PILLS

For your Body and Mind
A Real, Safe & Sure Help and Cure
FOR
NEURASTÆNIA, ANÆMIA, DEBILITY, WEAKNESS,
OVERWORK AND IMPOTENCY.

法國嗎里嗎大醫生滋補丸爲元補血壯氣健神男婦老幼無病皆可常服此丸服法早晚餐飯後服四五丸六丸小孩減半用開水送下忌食油膩腥冷貴客光顧請認明鷄標爲記庶免有誤
各藥房均有代售
本主人謹啟

AGENTS:- G. H. SLOT & CO., LTD.
SINGAPORE.

以鮮菓子製質無乾燥其粉最易消化其味甘適口實日用不可少之飲品老少強弱均合飲用經驗者名醫生介紹爲治大便閉結腑部不調膽汁不勻食物不化頭暈昏亂血輪不清遍身不適夜深不睡身有水濕風軟守候之唯一妙藥凡住於熱帶地方飲之尤合

ENO'S
Trade "FRUIT SALT" Mark
(眞正菓鹽)

英文(菓子鹽)及(以羅)等字是以京商以伊羅有限公司之(註冊商標)